LA PLATA: MANO DURA CON PRECIOS INDEBIDOS

CLAUSURAN CARNICERIAS POR VIOLAR LA VEDA Y ESPECULAR CON POLLOS

• Inform. págs. 4-5

crónica
FIRME JUNTO AL PUEBLO
DIARIO DE MAYOR CIRCULACION EN EL PAIS
5ª EDICION DE LA TARDE
Año XXI - BUENOS AIRES, SABADO 17 DE MARZO DE 1984 - Nº 6.983 - $a 8,00
RECARGO VIA AEREA $a 0,50

CONTINUA DETENIDO MANCINI, ACUSADO DE DELITO PRIVADO

• Inform. pág. 18

CRISTINA ONASSIS SE CASO POR CUARTA VEZ

PARIS, 17 (AP).— La heredera del magnate naviero Aristóteles Onassis, Cristina Onassis, se casó hoy por cuarta vez, en esta oportunidad con un empresario francés, en un servicio civil al que asistieron unas 20 personas.

Cristina, de 30 años, y Thierry Roussel de 31, posaron brevemente para unos 50 fotógrafos después de la ceremonia que duró 20 minutos en la oficina del alcalde del Distrito Séptimo de París.

La novia vestía un conjunto de chaqueta y pollera blanca, y blusa.

● ES LA PRIMERA VEZ

Es el primer matrimonio para Roussel, quien dirige una agencia de modelos en París y además tiene intereses en la industria de la construcción y en negocios de importación y exportación. Su abuelo fue el fundador de la compañía farmacéutica francesa Roussel-Uclaf, pero la familia vendió la empresa hace unos 20 años.

La ceremonia civil será seguida más tarde por una religiosa en una iglesia griega ortodoxa, y una cena en el restaurante Maxim's.

Amigos de los recién casados dijeron que Cristina y Roussel se conocieron hace 12 años y renovaron su amistad tres meses atrás en París, donde Onassis tiene un departamento.

Cristina es la única descendiente del magnate naviero, Aristóteles Onassis que murió en 1975 y dejó un imperio de 1.000 millones de dólares. El único hermano de Cristina, Alexander, murió también en 1975 en un accidente de aviación.

El último matrimonio de Cristina, con el soviético Serguei Kauzov, terminó en divorcio menos de dos años después de la boda celebrada en Moscú, en 1978.

Cristina Onassis muy juntita a su esposo, ansiosa por besarlo luego de la ceremonia religiosa que consagró su cuarto casamiento. Thierry Roussel, el actual esposo de la dueña de la gran fortuna, dirige una agencia de modelos en París, también tiene sus "pesitos". (Red. UPI)

CINCO MUERTOS EN TREMENDO CHOQUE

• Inform. pág. 20

CHILE ENVUELTO EN LA VIOLENCIA: BOMBAS, ROBO DE ARMAS Y APAGONES

• Inform. pág. 8

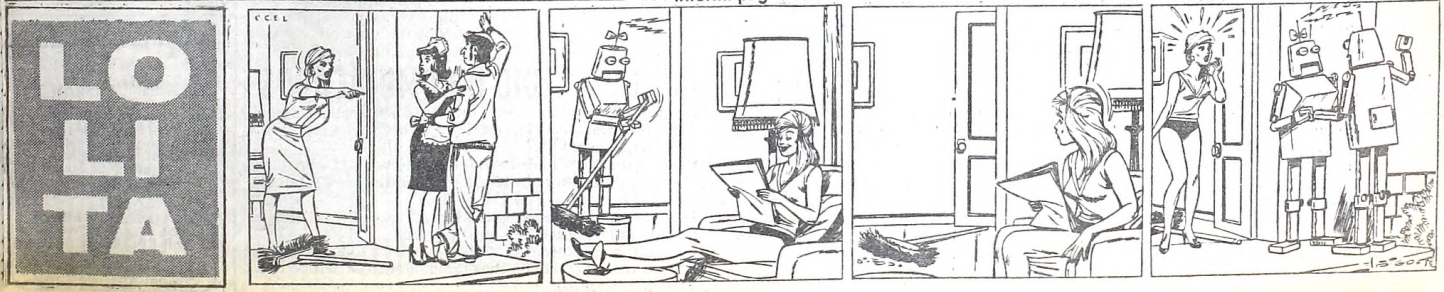

Plenario de Secretarios Generales con Ubaldini, Triaca y Britos

BUSCAN LUZ A LA FUERZA

El Viernes se Concretarían Paros de una Hora

Los trabajadores de Luz y Fuerza de todo el país iniciarán el lunes próximo un plan de lucha en reclamo de la reimplantación del convenio colectivo de trabajo derogado por el gobierno militar, la reducción de la jornada de labor, la reincorporación de los cesantes y la normalización del Sindicato Capital a través de elecciones internas.

La resolución fue adoptada durante un plenario de secretarios generales que tuvo lugar en la sede de la Federación, en esta Capital, presidido por Aldo Serrano, y que contó también con la asistencia de los dirigentes de la CGT, Saúl Ubaldini y Jorge Triaca y del senador nacional Oraldo Britos (PJ San Luis), quienes se refirieron al rechazo del proyecto de ley sindical en la Cámara Alta.

El plan de lucha consiste en un estado de alerta y movilización a partir del lunes, el retiro de colaboración y la no realización de horas extras desde el miércoles y la concreción de un paro de actividades de una hora por turno el viernes 23, con asamblea en los lugares de trabajo.

Asimismo, durante el plenario se procedió a la designación de una comisión especial con mandato para que, junto al secretariado nacional, resuelva luego del viernes un posible cese de actividades en la última semana de marzo.

Por su parte, la comisión del Frente de Agrupaciones de Luz y Fuerza "Oscar Smith" se entrevistó con el presidente y miembros del directorio de SEGBA cumplimentando lo resuelto por el cuerpo general de delegados que decretó el estado de alerta y movilización.

La agrupación reclama un aumento salarial de emergencia, la reimplantación del convenio colectivo y la reincorporación de los cesantes.

El nucleamiento resolvió además solidarizarse con las medidas de fuerza que vienen aplicando los trabajadores de la zona de La Matanza por la suspensión "arbitraria e inconsulta" del delegado gremial Pedro Ferrari.

● **MECANICOS**

Dos de los cuatro secretarios generales del Sindicato de Mecánicos (SMATA), Raúl Amín y Roque Di Cáprio convocaron para el martes a las 10 al plenario nacional del gremio para considerar la perspectiva de declarar medidas de fuerza en apoyo de reclamos salariales.

Amín y Di Caprio, que militan en la Lista Verde que lidera el último secretario general del SMATA, José Rodríguez, tomaron la resolución a pesar de la resistencia de los otros dos secretarios generales, Rubén Cardozo y Fernando Muñoz.

La convocatoria al plenario, pese a la falta de unanimidad en el cuerpo de conducción, fue explicado a raíz de que "los trabajadores ya no pueden esperar, sin actuar en defensa de sus intereses salariales", explicitó el secretario gremial Roberto Navarro.

Para el mismo martes, a las 19.30, fue convocada también la asamblea de delegados y comisiones internas de Capital y Gran Buenos Aires.

● **CALZADO**

Cerca de 4.000 obreros del Calzado se concentraron ayer en la sede gremial de Yatay 129 de esta capital, tras paralizar totalmente las actividades en demanda de un aumento salarial.

La asamblea de trabajadores resolvió que si la parte patronal no aviene a otorgar la mejora, a partir del lunes próximo se efectuará un quite de colaboración, no se harán horas extras y se trabajará a reglamento hasta el jueves, y el viernes próximo se volverán a suspender las tareas a las 11 para concentrarse nuevamente en el gremio. Si todavía no hay soluciones habrá paros nacionales de 24, 48 y 72 horas: no se fabricarán zapatos.

SANATORIOS

Creciente Malestar

Fuentes gremiales señalaron la existencia de un creciente malestar en el sector laboral perteneciente a cinco sanatorios metropolitanos, en razón de los bajos salarios y por lo que definen, como "una aparente precaria situación de esas empresas".

Las mismas fuentes manifestaron que se trata de los Sanatorios, Güemes, Charcas, San Patricio, Antártida y Marini, particularizando sobre la situación del Güemes.

Al respecto sostiene que, los sanatorios, estarían presentando cuadro deficitarios para obtener subsidios gubernamentales o contratos de prestación de servicios dentro del sistema de obras sociales sindicales.

● **PAPELERA**

Los 300 trabajadores que integran el plantel de la firma papelera Pedotti (planta Beccar) están efectuando un quite de colaboración, en apoyo a la demanda de un aumento salarial del orden del cuarenta por ciento.

La información en tal sentido la dio a conocer, la Sociedad de Obreros Papeleros de Beccar y la comisión interna de la planta en conflicto, con la firma del secretario general, Francisco Romero.

LA CIOSL ACONSEJA AL GOBIERNO

La Confederación Internacional de Organizaciones Sindicales Libres (CIOSL) reiteró su exhortación al Gobierno Nacional, a fin de que no se apliquen las disposiciones legales fijadas por el régimen militar, en conflicto abierto con las normativas legales de la Organización Internacional del Trabajo (OIT) para llegar a la normalización sindical. Asimismo la CIOSL recomendó como "indispensable" la apertura de un diálogo "franco" y "directo" entre el gobierno y la CGT.

La central internacional, de orientación social demócrata y de gran influencia en la OIT, dio a conocer públicamente su opinión mediante una declaración que la CGT, reprodujo y difundió ayer.

Días pasados los directivos de la CIOSL, se entrevistaron con el presidente de la Nación, doctor Raúl Alfonsín ante quien señalaron su preocupación por el panorama gremial argentino, a la luz de normalización. En esta oportunidad expusieron también su preocupación por el posible empleo de la legislación "heredada" del gobierno militar, —en pugna con las normas laborales, internacionalmente aceptadas— para entrar en el período de normalización sindical.

● **PROYECTOS**

Insistió que los proyectos de ley en materia laboral, "debe ser objeto de un diálogo previo entre el gobierno democrático y el movimiento sindical argentino, con la colaboración y asesoramiento de la OIT. Este procedimiento, expreso, es la "esencia del sistema democrático y permitirá evitar enfrentamientos nocivos, en el proceso de democratización.

● **CONFIANZA**

La CIOSL expresó también su confianza en "la democrática y el sentido de responsabilidad del gobierno argentino, legítimamente elegido y de la CGT, para encontrar, dice, una forma pacífica con diálogo, la solución a varios problemas que interesan a todos los trabajadores argentinos".

LA COMISION DE LOS 20 TAMBIEN RECLAMA RESPUESTAS CONCRETAS

La "Comisión de los 20" destacó que "a tres meses de ejercicio del gobierno constitucional, los trabajadores y el pueblo argentino viven con profunda preocupación la falta de respuestas contundentes que reencaucen un auténtico proceso de recuperación", a la vez que sostuvo que "nadie asumirá compromisos de solidaridad nacional" si no se determinan "reglas claras de participación".

Así lo consigna un documento dado a conocer por dicho nucleamiento que, con la firma de sus secretarios generales **Jorge Luján** y **Luis Etchezar**, solicita asimismo al Gobierno Nacional "la puesta en marcha de la Nación con la participación de todos".

"Frente a la llamada patria financiera —señala la nota gremial— frente a la especulación de los subversivos de la economía, frente al monopolio de los precios de los productos de primera necesidad, aquí cabe una sola determinación y ella debe tener un responsable: el gobierno".

Tras recalcar que "el gobierno está obligado a poner la iniciativa de conducción, concertando la voluntad de las instituciones" así como también poner en marcha un plan que nos comprometa a todos mediante la participación en la concepción y en la ejecución, advierten los "20" que "si no se determina una concertación nacional que coloque en una misma dirección a la parte sana del país, la parte enferma continuará devorando los tejidos sanos y habremos gestado una nueva frustración y seremos protagonistas del caos".

"La imagen de la propuesta chica que se observa en el Parlamento Nacional, mientras lo trascendente no tiene perfil de decisión, coloca la acción del gobierno como un eslabón más de la larga cadena de las improvisaciones y del yugo opresor de los centros de poder económico" puntualiza.

Luego de sostener que "es hora de sacudir el yugo, porque hay un pueblo expectante que quiere trabajar y no tiene trabajo, que quiere producir y no tiene medios, que quiere alimentarse y no tiene comida, que quiere estudiar y no puede, que quiere curar sus heridas y no lo dejan" agrega que "es hora de que los que tienen responsabilidades ante la historia, sean capaces de concertar las soluciones básicas que pongan de pie al país y al pueblo".

"Aquí no estamos jugando el destino de los radicales, los peronistas o de cualquiera de los partidos de la democracia. Aquí —concluye— se está jugando el destino de la Nación y es tiempo que coloquemos la conciencia para ganar la vida, dejando de hacerle el juego a los que aún todavía quieren la aventura suicida".

OSPERYH

Reclaman Justicia

La supresión del arancelamiento de los servicios de la Obra Social Para el Personal de Edificios de Renta y Horizontal (OSPERYH), reclamaron los trabajadores de ese sector en carta dirigida al interventor de la entidad, Pedro di Meo.

Por otra parte y teniéndose en cuenta la situación económica por la que atraviesa OSPERYH y los magros sueldos de los encargados de edificios, los representantes de las agrupaciones "2 de Octubre", "Primero de Mayo", "Lista Verde" y "Renovación Lista Celeste", solicitaron además la descentralización de todos los servicios que integran la firma, como forma de acercarse en parte a un más justo y adecuado funcionamiento en ese sentido.

"Es absurdo que *quien sufre* una severa dolencia, deba trasladarse por sus propios medios hasta más de 30 kilómetros para hacerse atender", señalaron entre otros considerandos, los integrantes de las agrupaciones que en total representan a más del 70 por ciento del gremio. Indicaron asimismo que esperan una pronta respuesta satisfactoria al justo reclamo.

O.S.P.E.R. y H.

COMUNICADO

A partir del día de la fecha, el SERVICIO DE URGENCIA MEDICA A DOMICILIO, se solicitará a los siguientes números telefónicos:

90-6097 y 90-6075

(Directos)

90-1051 al 59 y 90-1591 al 99

Interno 308

ENTRA EN BUSCA DE LA SALIDA

El Encuentro Nacional de Trabajadores (ENTRA) propuso a la CGT y a otros nucleamientos sindicales la constitución de una "dirección unitaria" del movimiento obrero "para esta etapa de emergencia" y la elaboración de "un programa mínimo de coincidencias".

El dirigente telefónico Julio Guillán, dijo que "así como reivindico que la CGT de un solo partido fue una tendencia legítima en 1945, debo decir hoy que esa CGT unipartidaria debe ser guardada ahora en el baúl de los recuerdos".

La propuesta de unidad fue aprobada durante un plenario efectuado anoche en la Federación Argentina de Box con la concurrencia de aproximadamente dos mil personas que expresaron su respaldo a la iniciativa coreando "y ya lo ve, hay una sola CGT"

El metalúrgico Alberto Piccinini, manifestó que "es una lástima" que haya sido rechazado el proyecto de ley sindical, destacando que por estar de acuerdo parcialmente con él "fuimos acusados de oficialistas, pero no somos oficialistas".

Agregó que "no nos podemos quedar esperando que salga la ley ya mismo tenemos que organizarnos hacia la democratización y la unidad" y que para ello "hay que diferenciar las cuestiones secundarias y las de fondo, diferenciar a quiénes son los enemigos, los que nos han encarcelado, matado y dejado vivir con salarios de hambre".

Julio Guillán, por su parte, opinó que "es preciso que los trabajadores se organicen con un proyecto claro de acción, para que no nos pase como otras veces que aún siendo millones nos aplastaron las minorías.

UN MES Y MEDIO INCOMUNICADOS

Desde hace un mes y medio, un centro asistencial privado, se halla incomunicado, en razón de que no funcionan sus dos líneas telefónicas.

Se trata del "Centro de Estudios Neurológicos", que dirige el doctor León Fisch y que se halla ubicado en la calle Lavalle 2072, en esta Capital Federal.

Pese a los reiterados reclamos a la empresa ENTel, aún no ha sido regularizado el número: 46 - 4825.

En razón de la actividad médica que desarrolla esta situación se torna de cada vez, más difícil atento el tiempo de la privación telefónica.

CREDITOS

En el acto sin anticipo, sin garantía. Vaquería-Camisas-Camperas-Chalecos de Jean-Conjuntos Deportivos-Pantalones-Pullovers-Mocasines. A Empleados y Empleadas de oficinas del Estado, Estatales, todos los Ministerios, Municipales, Fuerzas Armadas, Policía Federal, Bancarios.

DE LUNES A VIERNES DE 10 A 19 HORAS

TRAER RECIBO DE SUELDO

VAQUERIA OSCAR

AV. DE MAYO 560 SUB.

Capital TEL. 34-5789

CIEN DIAS DE ALFONSIN

Los Opositores Advierten Sobre Parcialización del Poder

Cuando faltan pocas jornadas para ue se cumplan los cien días de gestión el gobierno de Alfonsín, dirigentes poticos y gremiales dieron a conocer la pinión que les merecen los resultados btenidos en ese lapso, en un balance ue objetivamente no resulta favorable ara el oficialismo.

Para el presidente de la Democracia ristiana, Francisco Cerro, se han cometido errores y el más importante "es o haber realizado un gobierno de coalición con todos los partidos de la multiartidaria, y en vez de ello se ha encerrado al presidente en un gobierno de partido, y lo que es más grave, de una línea interna".

"Solo un ministro, el del Interior —apuntó— no pertenece a la línea de Renovación y Cambio y a ello hay que agregar el grave error político de seguir alimentando la antinomia peronismo-antiperonismo.

Cerro señaló que como consecuencia de esta actitud "el rechazo del proyecto de ley sindical y el dictado de leyes inconstitucionales de prescindibilidad y cesantías en todos los órdenes, nacional, provincial y municipal".

Para el dirigente cegetista Jorge Triaca "no se ha marcado el acento como corresponde en el tema económico y social, porque no existió la grandeza de convocar a los sectores que hacen a la producción a compartir las decisiones sobre los temas de extrema gravedad que padece el país".

"A mí no me importaría un cumplimiento inmediato de las promesas que formuló Alfonsín en la campaña electoral —precisó— sino que tuviéramos la decisión de atender los problemas de mayor gravedad".

El diputado justicialista Miguel Unamuno interpretó que el gobierno "ha equivocado sus prioridades y sus luchas, por lo cual debe replantear urgentemente su actitud".

Manifestó que "lo que se ha recogido en estos cien días son sobresaltos y problemas y creo que el centro de la cuestión no está en la herencia dejada por el gobierno de la dictadura, sino en las propias políticas que se han puesto en marcha para encararla, mientras se derrumban muchas expectativas por la carencia de un proyecto real de cambio".

El ex candidato presidencial Italo Luder criticó la metodología que se utiliza en la investigación de los excesos en la represión, estimando que "la falta de precisión sobre aspectos importantes convertirá el tema en un galimatías jurídico y en un semillero de pronunciamientos contradictorios que resultará desgastante para las instituciones".

También manifestó que "no existe plan económico de mediano y largo plazo" y expuso sus dudas acerca de que resulte técnicamente viable el programa de estabilización en marcha.

Más optimista se mostró el diputado radical Rubén Rabanal, quien remarcó que Alfonsín se hizo cargo del gobierno "en la mayor crisis de la historia del país" y puso de relieve "el profundo significado" del compromiso gubernamental de mantener y aumentar el nivel del salario real.

JAROSLAVSKY CRITICO A LOS JUSTICIALISTAS

El titular del bloque de diputados radicales **César Jaroslavsky** admitió que pudo haber un error político por parte del gobierno al enviar al Parlamento el proyecto de reordenamiento sindical para que fuera tratado en el período de sesiones extraordinarias.

Sin embargo, aclaró que **"para poder evaluar con anterioridad esa posibilidad de error hubiera sido necesario tener la bola de cristal".**

Jaroslavsky sostuvo que **"es evidente"** que se está endureciendo la posición de la oposición justicialista en el Parlamento y citó como ejemplo **"el resultado del debate de la ley sindical en el Senado".**

"El justicialismo en este momento —afirmó— **carente de un proyecto político y carente de dirección organizada, la única tabla de salvación que le queda para mantener su escasa cohesión, es el enfrentamiento duro, al que utilizan como elemento aglutinante".**

Advirtió que **"se trata sin duda de una táctica poco controlable por la falta de una dirección homogénea".**

Duras fueron en general las críticas formuladas por el radical Jaroslavsky ante la actitud asumida por la conducción peronista y en especial por la posición asumida en el Senado en las deliberaciones y las distintas intervenciones de los legisladores al debatirse acaloradamente.

MIGUEL CESO COMO CONGRESAL

El congreso justicialista convocado ayer por la mesa directiva presidida por el dirigente **Salvador Corrado,** decidió el reemplazo de los actuales congresales nacionales que cesan encabezados por Lorenzo Miguel.

Asimismo en las deliberaciones se aprobó un documento que contiene severas críticas a la conducción política económica del gobierno radical, así como también se plantea un cuestionamiento a la ilegitimidad de la conducción del peronismo a los efectos de buscar los mecanismos para la superación de la actual crisis por la que atraviesa la agrupación política. Simultáneamente se comprometen en la denfensa de la estabilidad institucional del país a efectos del logro de una real recuperación en todos los planos de la vida nacional.

Cabe señalar que luego de completarse el quorum con la presencia de 340 congresales, se elaboró un despacho de reforma de la carta orgánica, lo que se concretará a la brevedad. Entre los asistentes a la reunión se destacó la presencia de Edgar Saa, Carlos Stefanolo, Juan Carlos Suardi, González Pomés, Víctor Privitera, Armando Cabo y Susana Rosich.

UCR CONTRA ESPECULADORES

La UCR de la Capital Federal sostuvo ayer que **"los sectores del privilegio y la dependencia arrojados del gobierno"** son los que **"especulan con el dólar, provocan la estampida de precios e imaginan cataclismos imposibles"** en alusión a los informes de consultoras norteamericanas difundidos recientemente, que pusieron en duda la futura estabilidad del gobierno argentino.

El radicalismo metropolitano denuncia también **"la agresión contra el gobierno popular"** de la cual responsabiliza a **"la patria financiera".**

En un documento en el que el radicalismo metropolitano reitera la convocatoria a una concentración para el próximo viernes en Plaza de Mayo bajo el lema **"Cien días de gobierno por cien años de democracia",** se traza una primera evaluación del primer tramo del gobierno de Raúl Alfonsín y se condena a los sectores supuestamente relacionados con el **"golpismo".**

La declaración, que lleva la firma del presidente de la UCR capitalina, **Jorge Gómez,** recuerda los años vividos durante el régimen militar y destaca que **"hace 100 días el pueblo comenzó a transitar el camino de la justicia social en el marco de la libertad, la democracia y la dignidad nacional".**

Denuncia que "los sectores del privilegio y la dependencia arrojados del gobierno son los que hoy intentan crear falsas antinomias en el campo popular.

Puntualiza que esos sectores "son los que intentan, en definitiva, entregar a la nación atada de pies y manos a la voracidad de la banca internacional, y que quieren que la deuda externa contraída por la dictadura militar sea pagada sobre el hambre y la desocupación del pueblo".

"La agresión contra el gobierno popular es un desesperado intento de la patria financiera, para poner de rodillas a un pueblo que ha encontrado en la democracia y la participación solidaria, las herramientas para construir su destino como nación".

En ese sentido, manifiesta el documento que "el 30 de octubre más del 90 por ciento del pueblo argentino eligió un camino que pasa por la unidad nacional, la paz, la justicia y la libertad".

Seguidamente agrega que con la concentración del 23 de marzo "a 100 días de gobierno, el pueblo argentino demostrará que sus banderas siguen siendo las mismas".

MANRIQUE PIDE A YANQUIS QUE RESPALDEN DEMOCRACIA

NUEVA YORK, 16 (AP).— El dirigente del artido Federal de la Argentina, **Francisco Manrique,** se encuentra en esta ciudad en ránsito para El Salvador invitado por el gobierno de ese país para actuar como observador del proceso electoral que se celebrará allí l domingo 25 de este mes.

Manifestó a la prensa, que su paso por esta iudad se debió a una invitación del Instituto e Estudios de Política Internacional y de la niversidad de Princeton para participar en n simposio que se realizó ayer en ese centro e estudios en el estado de Nueva Jersey.

El líder político argentino precisó que haía dado una imagen de la Argentina como **"la de un país que tiene vocación y deseo de vivir en democracia y libertad, que en este momento tiene un pesado arrastre del pasado reciente que trata de superar".**

Señaló, además, que **"hay que tener fe en mi país porque sabrá hacer honor a sus viejas tradiciones de pueblo libre, afirmando cada día sus instituciones republicanas".**

Después de una entrevista hoy con el secretario general de las Naciones Unidas, **Javier Pérez de Cuellar,** el político argentino viajará a Washington

El martes próximo viajará a El Salvador "donde el gobierno me ha dado todas las garantías y todos los medios para recorrer el país y rescatar en el terreno la verdad de lo que está ocurriendo en ese país

UN EX MINISTRO DE CAMPORA NIEGA SER UN "MONTONERO"

El ex ministro del Interior durante el gobierno de **Héctor Cámpora, Esteban Righi,** manifestó ayer que la prioridad para todos los argentinos **"es luchar desde cualquier frente por la consolidación de la democracia"** en él país y negó enfáticamente su presunta vinculación con los Montoneros y el Partido Auténtico.

"Jamás tuve nada que ver con ellos" afirmó Righi al desmentir las versiones que **"continuamente tratan de crear confusión al respecto"** poco después de arribar al Aeropuerto de Ezeiza procedente de México, donde permaneció exiliado durante casi 10 años, tras su gestión al frente de la cartera política en 1973.

"Lo importante ahora es que el país se oriente hacia la democracia y los dicensos políticos se resuelvan por medios democráticos" manifestó al ser consultado sobre la disolución del movimiento Montonero anunciada por el ex gobernador bonaerense, **Oscar Bidegain,** y sostuvo la necesidad de **"erradicar la violencia definitivamente".**

Al serle recordado en tal sentido que él había dispuesto la liberación de numerosos terroristas el 25 de mayo de 1973, Righi, consideró que fue **"una medida acertada que contó con el concenso necesario" entonces y negó que haya sido una decisión suya sino que tuvo la aprobación del parlamento por unanimidad".**

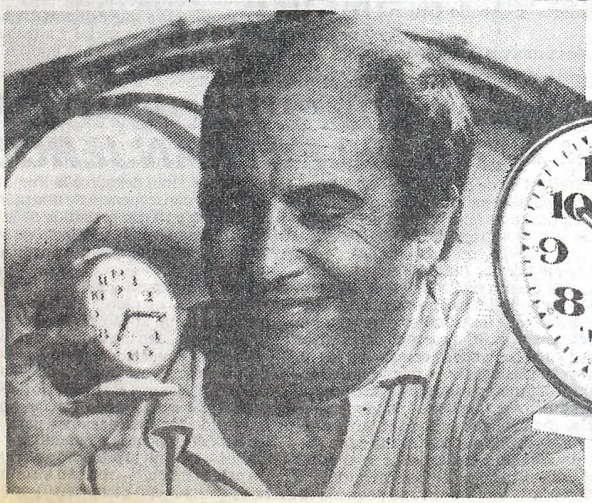

Al que madruga Junghans lo ayuda...

DESPERTADORES JUNGHANS

En su trabajo, los más puntuales.

RUFFO SECCHI & ASOC.

MANO DURA CON LA VEDA

• Clausuraron Carnicerías por Vender
• Volvieron a Subir los Sustitutos

Carniceros y clientes competían hoy en la formulación de los más siniestros presagios sobre el precio que alcanzará el lunes la carne vacuna, cuando finalizada la veda las medias reses vuelvan a lucir en las gancheras. Todos los indicios parecen indicar que el alimento preferido por los argentinos saldrá a la venta con incrementos del orden del 40 al 50 por ciento, en tanto que hoy los alimentos subsitutos volvieron a experimentar un nuevo encarecimiento.

En La Plata, las autoridades procedieron al cierre de varios comercios por expender carne transgrediendo la veda, y otros fueron sancionados por cobrar un precio mayor al fijado para el pollo, siendo estas las únicas sanciones que se tenga noticias que hayan sido aplicadas a las numerosas y notorias violaciones registradas.

● ¿CUANTO COSTARA?

Todos los comentarios de los carniceros, extensivos a su clientela habitual, giran en torno al precio que los matarifes y frigoríficos aplicarán a la carne el lunes próximo, cuando se libere el consumo y la comercialización.

El hecho de que hasta el momento hayan ingresado solo 13.000 cabezas al Mercado de Liniers, da pábulo a las previsiones de que el producto se encarecerá, ya que para mantener un nivel estable la oferta debería ser de por lo menos 20.000 animales.

La incógnita comenzará a develarse en el primer minuto del lunes, en un remate de carne faenada que se efectuará en un local del barrio de Saavedra, y horas después a las 5, en un mercado de Once. En ambos establecimientos se estima que las reses van a salir a la venta con un incremento del 30 al 50 por ciento, según las diversas tipificaciones, con respecto a los precios del viernes de la semana pasada.

Estas circunstancias han trascendido el círculo de los comerciantes minoristas alcanzando también a los consumidores, y hoy muchas amas de casa se preguntaban si al término de la veda podrán comprar carne.

En la feria municipal de Talcahuano y Córdoba, Alicia Sabattini de Merou declaró a CRONICA que "si es cierto lo del aumento, a esta altura del mes será difícil darse el lujo de consumir carne", aunque reflexionó que "sea como sea, sigue siendo el alimento más rendidor, quizás porque los argentinos no sabemos utilizar convenientemente el pescado y el cerdo".

Un carnicero que prefirió ser identificado solamente por su apodo de "Cacho", manifestó que "como siempre, los más perjudicados somos los minoristas y el público, últimos eslabones de una cadena manejada por los grandes hacendados y los matarifes".

Marcela Trobbiani admitió que cuando se decretó la veda "yo la apoyé porque creía que iba a ser útil, pero después, cuando aumentaron todos los precios me di cuenta que había sido contraproducente".

"Yo no sé cómo se arregla esto, a lo mejor mandando a la cárcel a algunas personas, pero es evidente que la veda no sirve para ayudar al pueblo", concluyó.

Es que los precios exhibidos en los puestos de los mercados, son la prueba de que no existen alternativas para el consumidor. No se vende carne, pero los otros alimentos alcanzan cotizaciones que hacen muy problemática su adquisición para la generalidad de los presupuestos familiares.

Esta mañana los embutidos alcanzaron un record y los chorizos que la semana pasada costaban 26 pesos el kilo, se vendían a 60; la salchicha de 30 pasó también a 60 y la morcilla de 27 a 55 pesos.

En verduras y hortalizas, solamente las zanahorias bajaron de precio, y en las restantes variedades se dieron subas del 10 al 25 por ciento.

El filet de merluza, que al comienzo de la veda costaba 38 pesos, vale hoy 50, e incrementos similares se dieron en todas las especies de pescados.

● EN EL GOBIERNO

Mientras tanto, en el gobierno existe conciencia de que hay que hacer algo, pero hasta ahora no se ha definido qué. El jueves, algu voces oficiales dejaron trasce que "se iban a tomar medidas ra impedir una suba del precio carne, pero sin especificar el co nido de las mismas.

Ayer, otras versiones die cuenta de que una de las alter vas que se manejan es la fijació un precio máximo para la hac da, pero medios empresarios m festaron que "la primera co cuencia de una medida de esa n raleza, sería el desabastecimie del producto".

● CLAUSURAS

LA PLATA, 17 (De nuestro rresponsal).— La Dirección de mercio bonaerense, procedió clausurar en esta ciudad seis c cerías y un supermercado, por der carne vacuna, y de otro su mercado por comercializar po precios superiores al valor m mo, todos de esta ciudad.

Así lo informó el titular del C tro de Propietarios de Carnice de La Plata, Oscar Passarelo, c tacando que en todos los casos cierres se cumplieron por el cumplimiento de las directivas denadas por el Gobierno Nacio con motivo de la veda

DESESPERADOS

32 Familias Ocupan Edificio

El drama de las familias de escasos recursos, "sin techo" y la ocupación de lugares para poder alojarse, aun precariamente, tuvo una nueva exteriorización, cuando aproximadamente 32 familias, con chicos y ancianos, se instalaron en un edificio, en construcción, de la avenida Federico Lacroze 3636, en el barrio de Chacarita.

Se trata de un inmueble bajo el contralor de la Comisión Municipal de la Vivienda, y el "operativo" para su ocupación, fue liderado, por la dirigente peronista Norma Kennedy.

Esta manifestó que representaba a la Agrupación Doctrinaria Justicialista, de Bolívar 373, y a todas, las unidades básicas de la Capital Federal y sus inmediaciones.

En tal sentido, agregó llevamos adelante la operación consistente que nucleará "32 familias de gente desamparada, que con niños y ancianos, deambulan por las calles, en busca de ayuda".

Luego de reunirlos, se trata de instalarlos en algún edificio deshabitado, que como en este caso, está construido en un 70 por ciento.

Por su parte, dijo la dirigente justicialista, la Secretaría de Acción Social, proveyó a los desamparados, de colchones y otros enseres. De esta forma, por lo menos, sostuvo luego, se les brinda un techo, aunque precario, pero indispensable para los pequeños, los ancianos y los enfermos.

LA PLATA BAJO EL AGUA: LE ECHAN LA CULPA AL CAMINO CENTENARIO

Vecinos frentistas que poseen sus viviendas sobre el Camino Centenario, en las inmediaciones de la Ciudad de La Plata, denuncian las periódicas inundaciones que deben soportar a ambos lados de esa ruta en una franja de aproximadamente unos 15 kilómetros de extensión, produciendo graves daños en zonas de Ringuelet, Gonnet, City Bell y Villa Elisa.

La señora Begoña Serra, que posee una gran casa quinta, denominada "Luis Chico", sobre Camino Centenario, entre Bordenave y Papini, de Gonnet, señala que en las últimas lluvias la altura del agua en el lugar llegó a más de 50 centímetros y que la fuerza de la correntada era tal que volteó un muro de 54 metros de largo que bordea su mansión, destruyendo todo a su paso, incluso arrancando de cuajo los pilares de la entrada y las puertas del chalet, y que varios sillones y un pesado sofá del comedor fue trasladado a más de 200 metros del lugar, así como otros enseres domésticos.

Indicó esta señora que el origen del problema radica en que el Arroyo Rodríguez se desborda pues ve impedido el normal desagote de sus aguas al cruzar bajo el Camino Centenario, donde existe un gran caño de YPF que obstaculiza el normal paso de las mismas.

A pocas cuadras del lugar, en Lacroze al 1900, la señora María Esther Kubik indica que "apenas caen cuatro gotas esto se inunda. El problema comenzó cuando en la época del gobernador Calabró se inició la construcción del Camino Centenario, creo que lo han hecho demasiado alto y además clausuraron la mitad de las 8 enormes alcantarillas que existían primitivamente entre La Plata y City Bell, y allí —puntualizó— se encuentra la raíz del problema, el camino hace de verdadero dique natural e impide el escurrimiento de las agua

Agregó que para ella es normal te unos 30 centímetros de agua dentro su casa "sucede varias veces al a dijo al señalar que en dos oportun des debió cambiar completamente alfombrado de su chalet así como puertas interiores de la vivienda, "a ra estoy pensando en hacer const dos compuertas en las paredes laten del jardín para permitir un rápido naje del agua cada vez que me inva

Vecinos de Villa Elisa, tras man tar que la situación era realmente sostenible, consignaron que los pro mas en la zona son innumerables, niendo como ejemplo que el distri dor de acceso a La Plata ha cedido un tramo, debiendo ser rellenado p evitar accidentes, y que en la ruta cional Nº 2, a la altura de la rotond Alpargatas, en un tramo de unos kilómetros, se carece de iluminac

HABRA QUE MIRAR BIEN EL SALARIO

El presidente **Raúl Alfonsín** afirmó ayer aquí que **"no hay ningún efecto político"** en el rechazo de la Ley de Reordenamiento Sindical por parte del Senado sino **"tal vez una pequeña demora"**, y afirmó que el gobierno está **"absolutamente comprometido a producir la democratización de los sectores sindicales, y así lo vamos a hacer".**

Alfonsín reiteró que ese traspié en el Parlamento no deteriorará las relaciones porque **"el diálogo no debe romperse nunca"**, y en un mensaje a las amas de casa lamentó los aumentos producidos en los últimos días pero les pidió **"que se fijen en el salario real, porque si se producen alzas de precios, va a haber aumento de salarios".**

El Presidente formuló éstas y otras definiciones en declaraciones a los periodistas luego de participar en un almuerzo servido en las primeras horas de la tarde en el Regimiento de Granaderos a Caballo General San Martín.

Sobre si estos primeros 100 días de gobierno han sido más difíciles de lo esperado, fonsín respondió que **"siempre considere iban a ser muy duros, y lo que encuentr que en su conjunto el pueblo argentino c prende esa dificultad".**

"De modo que a pesar de que estamos m lejos de solucionar todos los problemas, tamos convencidos de que se observa ya manera contundente que lo que ha cambi do es una tendencia y que estamos dispu tos a afirmar la justicia social y a traba por el aumento del salario real", puntuali

TARIFAS: SE BUSCA EQUILIBRIO

El ministro de Obras y Servicios Públicos, Roque Carranza, aludió al problema tarifario en los servicios públicos y señaló que se están realizando esfuerzos para lograr un equilibrio razonable.

"Es preocupación permanente alcanzar en algún momento una regulación, que satisfaga plenamente los intereses de los prestadores y usuarios de los servicios", señaló en una nota dirigida a los titulares de la Cámara de Transportes de la provincia de Buenos Aires y de la Capital Federal.

El miembro del gabinete subrayó que el tema "se inscribe en la política global del desarrollo de todas las actividades socioeconómicas que es motivo de especial consideración por el gobierno.

Carranza dejó constancia que "habrá medidas para superar la crítica situación en que se encuentra el país, algunas ya adoptadas".

Finalmente, el titular del MOPS señala que contesta una carta documento "sin haberla recibido oficialmente" por haber tomado conocimiento de la misma a través del periodismo y de una copia anticipada que recibió en su despacho.

LAS NUEVAS NORMAS SOBRE RADICACION BENEFICIARAN A 300.000 EXTRANJEROS

Alrededor de 300.000 extranjeros que se encuentran irregularmente en el país se verán beneficiados con las nuevas normas de radicación establecidas por el decreto 780/84, estimó hoy el Director Nacional de Migraciones, Evaristo Iglesias.

El funcionario calificó a las recientes disposiciones sobre la materia como "un hito fundamental en la nueva política migratoria y poblacional del Poder Ejecutivo, que tiene como meta final la ocupación total del espacio territorial argentino".

Iglesias señaló que el decreto 780 regirá a partir de mediados de mayo próximo, y que desde ese momento, por un plazo de seis meses, los extranjeros que acrediten su residencia en el país desde antes del 30 de noviembre de 1983, podrán obtener su radicación definitiva.

El titular de Migraciones, acompañado por el subsecretario del Interior, Raúl Galván, precisó detalles de las nuevas normas durante una conferencia de prensa realizada en el Salón de los Escudos del Ministerio del Interior.

Indicó que los trámites para lograr la radicación podrán ser realizados en los registros civiles mas cercanos a los lugares de residencia, ya que se ha delegado esta tarea en el Registro Nacional de las Personas, que tiene 2.600 dependencias distribuidas en todo el territorio.

Iglesias dijo que los trámites son gratuitos, salvo para aquellos ingresados después del 30 de noviembre último, a quienes se les cobrará una pequeña tasa, porque "han llegado a la irregu dad como consecuencia de una po migratoria anterior escindida de la lidad, e inserta en la ideología de l guridad nacional, que la convert restrictiva".

Señaló que para que los hijos d "irregulares" no pierdan el actual lectivo, ya que al carecer de docu tación no pueden inscribirse en est cimientos educacionales, la Dire de Migraciones otorgará certificado

Dijo Iglesias que el Ministerio de cación y Justicia de la Nación ya impartido las instrucciones para los establecimientos secundarios y ciarios —en el nivel primario no se tra este obstáculo— reciban inscri nes precarias con dicho certificado

PERO SOLO EN LA PLATA

HAY QUE ADOPTAR MEDIDAS ACERTADAS

Reclaman al Gobierno Intervención Idónea

El comité ejecutivo de la industria frigorífica reclamó la intervención "idónea" del Gobierno para "acertar con la solución de la coyuntura y sentar las bases de una política nacional de carnes" y cuestionó a las "cúpulas" del sector ganadero por calificar "duramente" y con "diatribas" a la propuesta global formulada por la industria.

Asimismo, mencionó que en ámbitos de la Secretaría de Agricultura y Ganadería y de la Junta Nacional de Carnes hubo un "rechazo prejuicioso" a la iniciativa de los frigoríficos.

Ambos organismos, añadió el comité "están manejados por la producción, es decir, que dependemos del proveedor" en la búsqueda de soluciones para la actividad.

Los dirigentes del comité, Américo Bermejo, Rodolfo Constantini y Horacio Madou ofrecieron una conferencia de prensa, e informaron que en la reunión que ayer mantuvieron con el ministro de Economía, Bernardo Grinspun éste tomó "conocimiento concreto de la profundidad de nuestro trabajo".

Madou dijo que el compromiso del funcionario es que "va a analizar rápidamente" el contenido del extenso documento de la industria, que entre otros puntos, propicia la cuotificación de la faena, el ordenamiento de la comercialización y el consumo y una definida política exportadora.

El dirigente añadió que "hay dos corrientes: una genuina para que el Gobierno intervenga" en el problema "y otra que postula el dejar hacer que es lo que nos llevó a esta crisis tremenda".

Sostuvo que el plan de la industria "fue duramente calificado por personas del sector ganadero" que "tienen un prejuicio muy grande ante el posible intervencionismo estatal".

Consultado sobre si las entidades ganaderas habían formulado su propia propuesta, respondió en forma negativa "no hubo propuestas, hubo diatribas, hay una negativa total al proyecto", subrayó.

Constantini, a su vez, señaló que el aumento del precio de la carne, en los últimos dos meses, fue "un duro golpe en la lucha (del gobierno) contra la inflación" que exhibe, además, la "vulnerabilidad de la política económica".

"Es imprescindible —agregó— que el gobierno intervenga el mercado" pues se debe "administrar la escasez por falta de oferta".

Previa a la reunión se distribuyó un comunicado que dice que frente a la emergencia es "obligación ineludible del gobierno intervenir, en beneficio de toda la comunidad".

Reclama no "una medida aislada, sino un conjunto armónico de disposiciones que protejan al consumidor, al productor, al industrial y al comerciante".

Insta al gobierno a "adoptar esta política, descartando las voces que repiten criterios de no intervención exactamente iguales a los proclamados con éxito durante años pasados

PRORROGARON HASTA EL 26 LA MORATORIA

El gobierno resolvió prorrogar hasta el 26 de este mes el plazo para acogerse a la moratoria impositiva cuyo vencimiento estaba previsto en principio para el lunes próximo, "ante la avalancha de peticiones" recibidas de parte de las organizaciones profesionales.

El anuncio fue hecho en conferencia de prensa por el secretario de Hacienda Norberto Bertaina, quien indicó que el alargamiento del plazo obedeció, además, a un recálculo de las fechas partiendo de considerar que el vencimiento original se produjo el 14 de febrero último y no el 7 de ese mes como se había fijado en un principio.

De esta manera, los 30 días hábiles dispuestos por la ley respectiva, permiten fijar el nuevo vencimiento el próximo 26 de marzo, y las cuotas siguientes también tendrán como fecha de cancelación los 26 de cada mes, según dispuso también esta noche la Dirección General Impositiva.

El secretario de Hacienda informó, asimismo, que hasta ahora se realizaron 180.000 presentaciones para acogerse a los beneficios de la moratoria, cifra que el funcionario consideró "satisfactoria", aunque indicó que hubo importantes diferencias entre Capital Federal y el Gran Buenos Aires, por un lado, y el interior del país, por otro, ya que se registraron proporcionalmente más presentaciones en las provincias.

Consultado sobre la recaudación prevista, Bertaina señaló que hasta el momento ingresaron a las arcas fiscales en este concepto 577 millones de pesos argentinos en concepto de anticipo, estimándose que la recaudación total oscilará entre los 25 y los 30.000 millones de pesos argentinos, que significan "un punto del Producto Bruto Interno".

El secretario de Hacienda fundamentó además, la decisión de prorrogar el vencimiento de la moratoria expresando que en "las inspecciones que se están realizando, muchos contribuyentes han manifestado su voluntad de acogerse a los beneficios establecidos por ley, sabiendo que es la última oportunidad que tienen para hacerlo".

Respecto a la recaudación impostiva, el secretario de Hacienda recordó que la registrada en 1983 fue "una de las más bajas de los últimos años, ya que solo ingresaron fondos que equivalen a un 17 por ciento del PBI", lo que significó una caída del 3,31 puntos respecto al año anterior.

Bertaina aseguró luego que toda la actividad de la DGI está dirigida a volver a "valores normales", recuperando "por lo menos cuatro puntos en 1984".

HORARIOS PARA COBRAR IMPUESTOS

Con motivo de vencer el martes próximo el plazo para el pago del anticipo del impuesto inmobiliario, alumbrado, barrido y limpieza, el Banco de la Ciudad de Buenos Aires dispuso ampliar sus horarios de trabajo para una mejor atención de los contribuyentes.

En consecuencia, el lunes y martes, tanto en la Casa Central de la institución como en todas sus sucursales, se atenderá ininterrumpidamente desde las 9 hasta las 18, en tanto que las filiales lo harán en los horarios habituales.

Cabe acotar, que en su propósito de mejorar la atención a los usuarios, desde el día 15 del corriente la casa central del Banco de la Ciudad abre a las 9 para el pago de tasas, impuestos y facturas de servicios públicos.

A PIRATA LO DEJAN EN LA VIA

WOBURN, Inglaterra, 17 (AP).— Ladrones que se introdujeron en la mansión Woburn Abbey, una de las grandes residencias rurales del país abiertas al público, se alzaron con objetos de arte por valor de cinco millones de libras esterlinas, (7,25 millones de dólares), dijo hoy la policía.

La policía local informó que el botín incluyó 55 artículos de plata de dorados, tales como cubiertos, trofeos, bandejas.

Los ladrones se introdujeron anoche por la ventana del primer piso, y un vocero policial dijo que al producirse el robo solo se hallaba en el edificio personal de servicio y de seguridad, que aparentemente no oyó nada sospechoso

LLAMADO A LICITACION PUBLICA

LLAMASE A LICITACION PUBLICA PARA CONTRATAR LA EJECUCION DE LOS SIGUIENTES CONJUNTOS DE VIVIENDAS FINANCIADOS POR LA SECRETARIA DE VIVIENDA Y ORDENAMIENTO AMBIENTAL DE LA NACION (FO.NA.VI.).

LICITACION PUBLICA NUMERO 13/84
OBRA: CONSTRUCCION DE 52 VIVIENDAS EN TIGRE - FONAVI.
PLAZO DE EJECUCION: 9 meses.
PRESUPUESTO OFICIAL: $a 9.941.956,32, referido a valores del mes de Noviembre/83.
VALOR DEL PLIEGO: $a 1.000.
PERIODO DE VENTA DE PLIEGOS: 5 de Marzo al 23 de Marzo inclusive de 1984.
APERTURA: 3 de Abril de 1984, a la hora 09.00.

LICITACION PUBLICA NUMERO 14/84
OBRA: PROSECUCION Y TERMINACION DE 52 VIVIENDAS EN CARLOS CASARES - FONAVI.
PLAZO DE EJECUCION: 6 meses.
PRESUPUESTO OFICIAL: $a 5.714.784,25, referido a valores del mes de Noviembre de 1983.
VALOR DEL PLIEGO: $a 800.
PERIODO DE VENTA DE PLIEGOS: 5 al 23 de Marzo inclusive de 1984.
APERTURA: 3 de Abril de 1984, a la hora 11.00.

LICITACION PUBLICA NUMERO 15/84
OBRA: CONSTRUCCION DE 128 VIVIENDAS EN OLAVARRIA - (SIERRAS BAYAS) - FONAVI.
PLAZO DE EJECUCION: 15 meses.
PRESUPUESTO OFICIAL: $a 40.473.598,47, referido a valores del mes de Noviembre de 1983.
VALOR DEL PLIEGO: $a 4.000.
PERIODO DE VENTA DE PLIEGOS: 5 al 23 de Marzo inclusive de 1984.
APERTURA: 3 de Abril de 1984, a la hora 14.00.

LICITACION PUBLICA NUMERO 16/84
OBRA: PROSECUCION Y TERMINACION DE 217 VIVIENDAS - EN LINCOLN - FONAVI.
PLAZO DE EJECUCION: 8 meses.
PRESUPUESTO OFICIAL: $a 19.538.761,70, referido a valores del mes de Noviembre de 1983.
VALOR DEL PLIEGO: $a 2.000.
PERIODO DE VENTA DE PLIEGOS: 7 al 26 de Marzo inclusive de 1984.
APERTURA: 5 de Abril de 1984, a la hora 11.30

REGIMEN LEGAL

Las obras que se licitan se ajustarán al régimen especial de contratación para la construcción de viviendas y obras complementarias de los conjuntos habitacionales por sistemas tradicionales o no tradicionales establecidos por la Ley N° 9.064, quedando sometidas en cuanto no esté expresamente legislado en el mismo, a las disposiciones del Código de Obras Públicas de la Provincia de Buenos Aires (Ley 6.021 y su Reglamentación).

CONSULTAS E INFORMES: DEPARTAMENTO SERVICIOS DEL INSTITUTO DE LA VIVIENDA, calle 116 entre 70 y 71 La Plata; CASA DE LA PROVINCIA DE BUENOS AIRES, Callao 237 Capital Federal, y MUNICIPALIDADES de los Partidos destinados al asentamiento de los conjuntos de vivienda.

VENTAS DE LEGAJOS: Previa presentación de la BOLETA DE DEPOSITO Cuenta 475 del Banco de la Provincia de Buenos Aires, Casa Matriz La Plata o en efectivo en la Tesorería del Instituto de la Vivienda, calle 116 entre 70 y 71 La Plata.

LUGAR DE APERTURA DE LICITACIONES: Los actos de apertura de propuestas correspondientes a las LICITACIONES PUBLICAS identificadas con los números 13 84, 14 84 y 15 84 se llevarán a cabo en la Sala de Situación del Instituto de la Vivienda, mientras que el correspondiente a la LICITACION PUBLICA identificada con el número 16 84 se efectuará en la sede de la MUNICIPALIDAD DEL PARTIDO DE LINCOLN.

PROVINCIA DE BUENOS AIRES

MINISTERIO DE OBRAS PUBLICAS
INSTITUTO DE LA VIVIENDA

Revelan más Detalles Sobre Torturas y Muertes en ESMA

OTRO INFORME DEL HORROR

Se Quedaban con los Bienes de Desaparecidos

La Comisión Nacional Sobre la Desaparición de Personas reveló que en la Escuela de Mecánica de la Armada (ESMA), según testimonios y denuncias recibidas hasta ahora, "funcionó un centro clandestino de secuestro, detención, torturas y desaparición de personas" y que por esos mismos procedimientos "se sustraía todo cuanto pudiera tener valor en la casa del detenido, constituyendo ello un verdadero saqueo".

Asimismo, precisó que a los niños dados a luz en el cautiverio "se les adulteró la filiación, extrayéndolos de la tenencia y guarda de sus familiares" y que existen indicios que permiten suponer que muchas personas "han sido muertas allí o en otro lugar de los muchos que se utilizaron" para esos fines.

La comisión hizo estas revelaciones en un comunicado en el que da cuenta que las constancias acumuladas sobre esos ilícitos fueron elevadas a la justicia federal, "sin perjuicio de agregar nuevos aportes a medida que se presenten".

El documento describe a la ESMA como "un centro clandestino de detención de inusitada dimensión y organización" donde "por aplicación de todo tipo de tormentos se extraían confesiones sobre actividades de personas sospechadas de estar vinculadas a la subversión".

Se señala que los testimonios y denuncias recibidas hasta el presente son reveladores de que en el organismo naval funcionó "un centro clandestino de secuestro, detención, torturas y desaparición de personas", y que pese a la negativa de los ex comandantes en Jefe, operaron desde allí grupos al margen de toda normatividad.

Los llamados "grupos de tareas", integrados fundamentalmente por personal de la Armada, Policía Federal y Servicio Penitenciario "procedían a la detención ilegal de personas" y en el marco del mismo procedimiento "se sustraía todo cuanto pudiera tener valor en la casa del detenido, constituyendo ello un verdadero saqueo".

Puntualiza el informe, que muchas personas que ahora figuran como desaparecidas "fueron vistas con vida en la ESMA", lo que permite suponer que "han sido muertas allí o en otro lugar de los muchos que se utilizaron para concretar los trágicos 'traslados' en los que presuntamente se liquidaba a los prisioneros".

La denuncia se hace eco también "de la situación de las mujeres embarazadas que dieron a luz en cautiverio y a cuyos hijos se les adulteró la filiación extrayéndolos a la tenencia y guarda de sus familiares".

La comisión explicó que como cada una de las figuras descriptas constituyen otros graves delitos previstos en el Código Penal —tales como privación ilegal de la libertad, tormentos, homicidio calificado, latrocinio, asociación ilícita— la presentación ante la justicia federal se dividió en capítulos que comprenden todos los elementos de prueba reunidos en cada caso.

Destacó también el resultado "totalmente positivo" de la inspección cular practicada en la ESMA el viernes pasado en la que testigos denunciantes "sin vacilación ninguna describieron con exactitud, cada uno a su turno, los distintos lugares en donde fueron alojados clandestinamente, donde se los torturó y donde permanecieron engrillados y encapuchados".

Finalmente, la Comisión Nacional sobre la Desaparición de Personas subrayó en su comunicado que "se procuró en todos los casos seleccionar cuidadosamente el material recibido para no restar objetividad a su estudio y sistematización".

● **CONVERGENCIA**

SAN MIGUEL DE TUCUMAN, 17 (De nuestro corresponsal).— El dirigente justicialista Carlos Grosso, exhortó aquí a "no caer en el Apocalipsis de decir que nuestro gobierno peronista no camina, ni en el de decir que el gobierno de Raúl Alfonsín se cae, porque después de esto no vendremos nosotros los peronistas, sino la marcha de San Lorenzo".

Grosso habló anoche en el acto de lanzamiento de la agrupación interna "Convergencia Peronista" y en la ocasión sostuvo que "no puede haber un tercer movimiento histórico si queremos conservar la democracia".

"Siempre hubo un movimiento histórico: el de los nacionales frente a los antinacionales, el de los populares frente a los antipopulares" recordó, añadiendo que "creemos que no hay tercer movimiento, y menos histórico, porque histórico se es después".

A juicio de Grosso, "no habrá estabilidad institucional si el peronismo no tiene una conducta genuina y clara".

En el acto hablaron también el ex candidato y intendente de Córdoba, José Manuel de la Sota.

INCIDENTE

Aeroparque, por el Dólar

Un grupo de pasajeros protagonizó anoche un incidente en el aeroparque Jorge Newbery de esta capital, al reclamar airadamente contra el personal del "free-shop" de Aerolíneas Argentinas que aplicó la cotización del dólar paralelo en lugar del valor oficial para la venta de la mercadería.

La protesta se produjo cuando un pasajero intentó adquirir una caja de cigarrillos a 8 dólares y el personal de ese sector cotizó esa moneda a 53,50 pesos argentinos.

El airado viajante señaló que el "free-shop" es una empresa nacional.

Los empleados le respondieron que si no quería pagar los cigarrillos a la cotización del dólar paralelo, lo hiciera directamente con billetes norteamericanos.

Los pasajeros reunidos allí levantaron voces airadas contra los vendedores, quienes se defendieron afirmando que la responsabilidad no era de ellos, sino del presidente de Aerolíneas Argentinas, Horacio Domingorena

ADMITE JUEZ QUE VILARIÑO SE HIZO DETENER POR MIEDO A REPRESALIAS

El juez federal de Azul, Jorge Ferro, admitió que el ex cabo de la Armada Raúl David Vilariño sustrajo deliberadamente un automóvil de la Policía Federal "buscando ser recluido en una unidad penitenciaria", ante el temor de sufrir represalias como consecuencia de sus denuncias contra altos jefes de la Marina por presuntas violaciones a los derechos humanos.

"Es exacto que la idea de Vilariño era buscar su reclusión", dijo Ferro, en una entrevista, cuando un periodista señaló que "era un valor sobreentendido que el ex cabo debió sustraer este móvil de la Policía en la búsqueda de cierta seguridad que no gozaba transitando por la vía pública".

Vilariño se encuentra alojado en la unidad penitenciaria 7, de la ciudad bonaerense de Azul, cumpliendo la prisión preventiva decretada por el juez Ferro, en la causa que le sigue por hurto calificado.

El magistrado ratificó que ha ordenado el inicio de una nueva causa contra Vilariño, a raíz de una denuncia de éste donde dio cuenta de la desaparición de "una ciudadana azuleña por un grupo de tareas al que él pertenecía, y que luego fue entregada en la Escuela de Mecánica de la Armada".

La prisión preventiva de Vilariño ha sido apelada ante la Cámara Federal con asiento en La Plata, por el defensor "ad-hoc", Ricardo Sómoza, quien fue designado en ese carácter por el juez Ferro.

TERRORISTAS

Traslado a Tucumán

SAN MIGUEL DE TUCUMAN, 17 (De nuestro corresponsal).— Fueron trasladados a la cárcel de Villa Urquiza, de esta ciudad, los cuatro convictos responsables del asesinato del capitán Humberto Viola y de su hijita, hecho ocurrido el 1º de diciembre de 1974.

Francisco Antonio Carrizo, Juan Martín Paz, Ruben Jesús Emperador y Fermín Angel Núñez, que se encontraban alojados en la cárcel de Caseros, en la Capital Federal, fueron traídos en un avión "Hércules" de la Fuerza Aérea hasta Santiago del Estero.

El asesinato de Viola y su pequeña hija ocurrió en esta capital, donde actuaban entonces los condenados como integrantes del grupo terrorista "Ejército Revolucionario del Pueblo" (ERP).

La condena les fue impuesta por el juez federal de Tucumán Manlio Martínez, cuando los cuatro autores del crimen se encontraban en la cárcel de Trelew, a disposición del Poder Ejecutivo Nacional.

LA RIOJA CON PROBLEMAS "INTERNOS"

MENEM ACUSADO POR SU ESPOSA

LA RIOJA, 17 (De nuestro corresponsal).— El gobernador de la provincia, doctor Carlos Menem, reiteró aquí su propósito de iniciar acciones judiciales por desacato, al ex jefe de la policía local, comisario (R) Héctor García Rey. Como informara CRONICA este último denunció la existencia de vinculaciones con la subversión, de izquierda y de derecha, en los cuadros de la administración pública local.

Pero la situación del entredicho, desbordó ayer hacia otras resonancias cuando la esposa del primer magistrado provincial, Zulema Yoma, lo acusó de "abandono del hogar" y denunció haber recibido amenazas de su parte y del ministro del Gobierno para que, junto a sus dos hijos menores, —tres y siete años— hiciera abandono de la residencia oficial, bajo apercibimiento de utilizar la fuerza pública, para desalojarla.

Sobre este particular manifestó la señora de Menem "anoche me intimaron por la fuerza policial, de parte del gobernador y del ministro de Gobierno para que deje inmediatamente esta casa o si no, entra la policía a sacarme por la fuerza".

Ello, agregó, es "una violación a los derechos humanos porque se trata de una mujer y sus dos hijos".

En cuanto a las presuntas vinculación con la subversión, el gobernador Menem expresó que "mi opinión y la del gobierno de La Rioja es la de que, los golpistas del '76 y los dirigentes guerrilleros son igualmente terroristas". Tras ello, agregó, "nunca García Rey me dijo nada sobre la supuesta infiltración".

CIENTIFICOS DEBEN VOLVER A LA PATRIA

Comenzó a funcionar la comisión nacional para la repatriación de científicos e investigadores argentinos que se encuentran en el exterior, para analizar toda la problemática relacionada con la reinserción de esos profesionales en la actividad del país, trascendió en medios allegados al Ministerio de Educación y Justicia.

La comisión tendrá a su cargo la reubicación de los científicos expatriados por razones ideológicas, políticas, gremiales o profesionales, ajustando todos los detalles referidos al regreso y la instalación de sus familias.

Los problemas a considerar, según se informó, son sumamente variados y van **desde los medios para el transporte de personas y equipaje hasta la compatibilización de los títulos y carreras de los integrantes de cada núcleo familiar.**

La fuente consultada señaló que **se ha recibido una gran cantidad de pedidos para retornar al país por parte de profesionales altamente capacitados residentes en el exterior, lo que fue observado como una muestra del optimismo existente con respecto a la actual situación institucional argentina.**

El secretario de Ciencia y Técnica, Manuel Sadosky, quien integrará la mencionada comisión, afirmó al poner en funciones al consejo asesor del **CONICET que "con los matemáticos, físicos, químicos, sociólogos, biólogos y economistas argentinos que residen en el Hemisferio Norte, se podrían integrar los cuadros académicos no de una sino de varias universidades completas de categoría internacional".**

PORQUE SI ENTRE ELLOS PELEAN . . .

El ex comandante de la Aviación Naval, contralmirante (R) Horacio Mayorga, replicó hoy en duros términos las apreciaciones del brigadier Alberto Simari sobre las responsabilidades de cada una de las Fuerzas Armadas en la guerra por las Malvinas y afirmó que "es injusto que hoy sigamos inventando fábulas y argumentos para promocionar una fuerza sobre las otras".

Mayorga, que comandó la Aviación Naval hasta 1973, afirmó que **"ninguna de las fuerzas se llevó las palmas o la vergüenza"** y subrayó que **"la causa principal de 'haber perdido la derrota', ya que alcanzar la victoria era imposible, fue la falta de acción conjunta, los celos, la no subordinación a un solo comandante de teatro, la descoordinación, etc."** y puntualizó que Argentina **perdió 110 aviones en esa contienda.**

El marino retirado, que en una carta publicada por un semanario salió al cruce de recientes afirmaciones del brigadier Simari sobre la guerra por Malvinas, precisó que **"el 50 por ciento del tonelaje perdido por los ingleses"** en esa guerra fue hundido por la **aviación naval,** y puntualizó que ni la Armada ni la Aeronáutica pudieron lograr **supremacía** en sus campos de acción dejando en las islas una guarnición de ejército **"indefensa".**

En otro pasaje de su carta, Mayorga se preguntó **"¿qué queremos hacer, encontrar el chivo expiatorio, hacer del Ejército el patito feo de Malvinas?"** y respondió a ese interrogante precisando que **"todos tenemos culpas, todos".**

En otro párrafo de su carta sostuvo que el almirante **Woodward** no menospreció a ninguna de las Fuerzas Armadas Argentinas y que **"se acercó, bombardeó, operó y derribó todo lo que se le puso enfrente. Desembarcó y triunfó en menos de un mes y medio.**

Al replicar una afirmación de Simari de que **"todo lo que vuela debe ser de la Fuerza Aérea"**, dijo que esa afirmación es como **"pedir que los zapadores del Ejército sean de la Marina porque andan por el agua".**

Mayorga destacó que Woodward no hizo caso del poder de disuasión que pretendidamente tiene la Fuerza Aérea y que con sólo 40 aviones operando logró la supremacía en el cielo, derribando más de 110 aviones argentinos.

"No se trata amigo Simari de muchos medios, sino de planificación conjunta y mando único" afirmó y agregó luego que si el material empleado era obsoleto, tal como lo afirmó Simari, **"mayor sería la responsabilidad que cabe a los mandos argentinos que después del 2 de abril consintieron en pelear con 'ataúdes'"** frente a los ingleses.

Aseguró luego que ni el Dagger, ni el Mirage son obsoletos y que en cambio esos aviones volaron sin la necesaria custodia aérea que hubiera impedido que los Harrier británicos derribaran a las máquinas argentinas.

Mayorga destacó que **"cuando hubo escolta, dos únicos días, los Harrier se borraron".**

Manifestó más adelante que la Armada **"no compró ataúdes para sus pilotos"** y que **"cuando aprendió a hacer compras de armamentos a costa de errores y de sangre, dejó de adquirir piezas sueltas y compró sistemas de armas, por ejemplo el Super Etendard y el misil Exocet y con ello sembró el temor en la flota inglesa, que aun así no se fue de Malvinas".**

LA SALUD NO TIENE REMEDIO

Graves Acusaciones por la Muerte de Bebés en Córdoba

CORDOBA, 17 — **La Federación Médico Gremial del Hospital de Niños y la Asociación Cooperadora de ese establecimiento, señalaron que la muerte de 35 menores internados —21 de ellos este año— se debió a la "situación deficitaria" de ese nosocomio, agravada en los últimos años.**

Simultáneamente, el titular de la **Sociedad Argentina de Pediatría**, filial Córdoba, **doctor Horacio Villada**, reclamó que se dispongan medidas inmediatas para mejorar el funcionamiento de los centros provinciales de atención sanitaria.

En el caso del Hospital de Niños, el doctor Villada señaló que el gobierno cordobés **ya dispuso concederle un subsidio de 20 millones de pesos para solucionar la situación más apremiante.**

La Federación Médico Gremial y la Asociación Cooperadora del Hospital de Niños formularon su denuncia en una declaración conjunta que entregaron hoy en conferencia de prensa, **a la que asistieron senadores y diputados provinciales del radicalismo.**

Indica el documento que **"la situación deficitaria del Hospital de Niños, se agravó en los últimos años y fue señalada en reiteradas oportunidades"**, exponiéndoseles ahora a las autoridades de la Secretaría-Ministerio de Salud Pública **"mediante documentación seria y responsable".**

Añade que **"las autoridades sanitarias, ante la magnitud de los problemas denunciados, tomaron directa intervención asumiendo la responsabilidad de modificar la crítica situación".**

Pese a esa aseveración contenida en el propio comunicado, la Asociación Médico Gremial agrega a renglón seguido que **"si bien las causas y el número de niños fallecidos, tomados aisladamente, resultan dolorosos, no existen diferencias con los de años anteriores".**

Consigna también que **"el uso inadecuado de estas delicadas situaciones, afirma el espíritu y la responsabilidad con que manejó esta reivindicación la Asociación Médico Gremial".**

El comunicado conjunto destaca también que **"el cuerpo médico del hospital anhela que esa dolorosa situación no altere el prestigio logrado"** por el Hospital de Niños de Córdoba, y deja constancia del esfuerzo que realizan todos los integrantes del equipo de salud.

● DECLARACIONES

Por su parte, el presidente de la filial local de la Sociedad Argentina de Pediatría, doctor Horacio Villada, dio también una declaración, destacando la importante trayectoria del Hospital de Niños de esta ciudad.

Reclama, sin embargo, que se adopten medidas concretas para mejorar el funcionamiento de los centros asistenciales, como asimismo en materia de nutrición infantil, saneamiento ambiental y educación sanitaria.

El doctor Villada anunció que el gobierno de la provincia dispuso otorgar al Hospital de Niños, por vía de subsidio, una partida de veinte millones de pesos argentinos "para atacar los problemas de mayor urgencia".

DOS MUERTOS AL CHOCAR CAMION

BAHIA BLANCA, 17 (De nuestro corresponsal).— Dos muertos provocó la colisión de una camioneta y un camión, producida anoche en cercanías de Argerich, a unos 50 kilómetros de aquí, informó la policía.

El accidente ocurrió en la Ruta Nacional 22 y fue protagonizado por una pick-up Ford F-100, en la que viajaban José Miguel Gueldres Manrique y un acompañante aún no identificado, y un vehículo de transporte que guiaba Ismael Ramón Luccero.

Fuentes competentes de la policía indicaron que el camión procedía del sur del país en dirección presumiblemente a Bahía Blanca, mientras la camioneta se desplazaba en sentido contrario. Como consecuencia del impacto murieron las dos personas

● MOTOCICLISTA MUERTO

CORDOBA, 17 (De nuestro corresponsal).— En el hospital Córdoba de esta ciudad, pereció un joven a raíz de las heridas sufridas, al embestir la moto que conducía un monticulo de tierra, en proximidades de la localidad de Marull, informó la policía.

El hecho ocurrió en la Ruta Provincial 17, a unos 160 kilómetros de esta capital, cuando Marcelo Adrián Bertone, de 19 años, que viajaba a bordo de una motocicleta Suzuki acompañado de Luis Alberto Cornaglia.

CAYERON TRES SECUESTRADORES

RESISTENCIA, 17 (De nuestro corresponsal).— Horas después de haber sido secuestrada, la policía interceptó a los captores y logró liberar a la víctima del hecho delictuoso.

El secuestro tuvo lugar en el mediodía de la víspera y quien resultara objeto del accionar criminal, fue un comerciante (local) dedicado a la compra venta de automóviles, de apellido Carnevalli. Tres desconocidos lo abordaron cuando se disponía a ingresar a su domicilio y lo obligaron a subir a un automóvil que se hallaba estacionado en las inmediaciones.

Al parecer Carnevalli trató de zafarse de sus captores pero no lo logró y éstos lo introdujeron violentamente en el rodado.

La denuncia de varios vecinos alertó a la policía la que de inmediato montó "un operativo de búsqueda y rastreo".

Tales medidas habrían de dar "sus frutos" cuando pasado el mediodía la policía interceptó el automóvil donde viajaban los maleantes y su víctima.

El encuentro se produjo cerca de la localidad de Charata, en la ruta interprovincial que une esta provincia con Santiago del Estero. Hasta el momento, no ha sido posible establecer los móviles del secuestro, pero en fuentes policiales, se descarta que sean políticos.

LO MATARON DE 8 HACHAZOS

Brutal Asesinato de Modesto Productor Rural en Navarro

LA PLATA, 17 (De nuestro corresponsal).— La tranquila población de Navarro, distante 100 kilómetros de la Capital Federal, se vio conmovida por un homicidio de impresionantes características. Un pequeño productor rural fue salvajemente asesinado de ocho hachazos. Su cadáver apareció en un patio y fue descubierto por sus familiares.

El tremendo hecho de sangre tuvo lugar en el Cuartel 5° de la citada localidad, una zona donde sus habitantes se dedican con exclusividad a la agricultura y la ganadería. El occiso, **Rafael Basualdo,** de 64 años vivía en una modesta vivienda junto con su esposa y un hijo de corta edad. Era un modesto hacendado que se dedicaba al cultivo de verduras y la crianza de vacas. Su predio no superaba las 20 hectáreas y su vida se desarrollaba dentro de la mayor normalidad.

Causó tremenda sorpresa el suceso y los moradores del lugar, principalmente vecinos de Basualdo, no aciertan a encontrar una explicación al mismo. Una densa nube de misterio envuelve a este horrendo crimen. La policía está investigando profundamente este caso desde el mismo instante en que apareció el cuerpo de la víctima el 14 del corriente en horas de la noche.

La esposa, que estaba realizando unas tareas afuera del hogar junto a su hijo, penetró en la casa pero algo anormal notó en la misma. Las luces apagadas y las sillas y mesas del comedor volcadas daban la sensación que allí se había suscitado una tremenda lucha. Avanzaron unos metros más y ambos se encontraron con un cuadro espeluznante. En el patio hallaron a Basualdo con el rostro y cuello prácticamente masacrado por los horribles cortes de hacha aplicados con una ferocidad inaudita.

El cuerpo casi en su totalidad manchado en sangre, amén de un charco circundante, conformaban una escena de horror, propias de los filmes del género, pero increíblemente superados por la realidad.

La mujer y su vástago quedaron paralizados, sin atinar a reacción alguna. Ante los gritos y llantos proferidos por la mujer unos vecinos acudieron para ver qué sucedía, comprobando la terrible acción criminal, avisando con rapidez a la policía.

No cabe duda que para los investigadores el episodio será de una dilucidación bastante trabajosa. Al parecer el hombre no tenía enemigos. Sus relaciones se limitaban a los de la vecindad. Claro que en todo caso ninguna vida es conocida en profundidad. Por ello la policía tendrá que bucear en otras áreas de sus vinculaciones, como las laborales por citar un ejemplo.

De todas formas no se descarta algún motivo de índole pasional, aunque al hombre al parecer no se le conocía ningún desliz amoroso. También existe la posibilidad de intento de robo, y la resistencia del occiso

INICIARAN PROCESO A LOS MINEROS CHILENOS

SAN JUAN, 17 (De nuestro corresponsal).— El juez Federal local, **Juan González Macías** iniciará en el curso de la semana entrante el procesamiento de los catorce mineros chilenos detenidos el sábado pasado en la zona cordillerana por el presunto delito de contrabando, revelaron hoy fuentes tribunalicias.

La acción judicial podría extenderse a las autoridades de la empresa minera Río Frío, de origen argentino.

"El juez está aguardando el sumario respectivo" que elaboran las autoridades de la Cuarta Región de Gendarmería Nacional, luego que el personal del Escuadrón 25 de ese cuerpo detuviera a los 14 trabajadores trasandinos y se incautara de vehículos, herramientas y equipos procedentes de Chile, que habían ingresado al país ilegalmente, indicó la fuente consultada.

El procedimiento se realizó en la zona comprendida entre los pasos "Zancarrón" y "Los Banitos", en el departamento de Iglesias, al oeste de esta capital provincial, constatándose que la empresa realizaba las tareas de cateo y exploración aurífera con la autorización correspondiente.

En cambio, el personal que trabajaba en el lugar no había cumplido los trámites migratorios y aduaneros, requisito que tampoco se había adoptado con los materiales, por lo que se secuestraron los elementos utilizados en esas tareas y **"puestos a disposición del administrador de aduanas".**

INUNDACIONES: CRECE EL DRAMA EN TUCUMAN

SAN MIGUEL DE TUCUMAN, 17 (De nuestro corresponsal).— Ocho poblaciones con más de 100 familias quedaron aisladas en el departamento de Graneros, luego de que las intensas lluvias obligaran a la apertura de las compuertas del dique de Escaba, 120 kilómetros al sur de esta capital.

Las localidades son El Paraíso, Sol de Mayo, Los Ruices, Los Sauces, Los Gramajo, Panchillos, El Vallecito y La Brea, habiéndose montado un centro de operaciones en la Comuna de Lamadrid, para brindar ayuda a los damnificados.

El lugar más afectado está en las inmediaciones del dique frontal de Termas de Río Hondo, unos 18 kilómetros al sur de la ruta nacional 157, cuyos pobladores debieron abandonar sus casas y se encuentran refugiados en la escuela número 151.

El único medio para llegar hasta el lugar es un helicóptero que cedió la gobernación de Santiago del Estero, con el que durante la jornada de ayer se llevó víveres y medicamentos a los evacuados, pero en el día de hoy suspendió sus servicios debido a que se lo necesitaba en su provincia.

El secretario de Bienestar Social de la provincia, **José Cuneo Verges,** intentó personalmente llegar hasta el lugar montado a caballo, y cayó de su cabalgadura debido a la poca estabilidad del animal sobre el terreno anegado.

Las lluvias torrenciales continuaban hasta hoy y si bien los análisis técnicos realizados revelaron que no había peligro inminente de desmoronamientos o derrumbes, los puentes camineros que sufrieron el embate de la correntada deberán ser reparados en cuanto el clima lo permita.

● SITUACION EN NEUQUEN

NEUQUEN, 16 (De nuestro corresponsal).— Más de 400 personas evacuadas y la destrucción o anegamiento de viviendas, provocaron las intensas lluvias registradas en la región de Neuquén y el valle de Río Negro durante las últimas 48 horas.

Distintas instituciones oficiales han asistido a los damnificados, habiéndose informado oficialmente que el número de evacuados en esta ciudad es de 160, en General Roca 113, en Cipolletti 113 y en Cutral-Có 80.

El canal matriz, que alimenta el sistema de riego para 65.000 hectáreas, sufrió roturas a la altura de la "progresiva del kilómetro 63", debido a la acumulación de agua

QUE JOYITA DE PIBE: LADRON Y DEPRAVADO

LA PLATA, 17 (De nuestro corresponsal).— Personal policial de la seccional 3ª, de General Sarmiento en la localidad bonaerense de José C. Paz, detuvo a un menor de 17 años.

Está acusado de varios robos y violaciones, delitos éstos cometidos con un cómplice, actualmente prófugo.

Este dúo venía operando desde los primeros días del pasado mes de enero, y durante este lapso habían asaltado a un menor; a quien tras amenazarlo de muerte sometieron a malos tratos; a tres mujeres, a una de las cuales sometieron a la fuerza y con las restantes no pudieron cometer sus bajos propósitos a raíz de la resistencia que opusieron éstas, a las que igualmente golpearon y despojaron de dinero y efectos; a una pareja, a la que tras conducir hasta un local abandonado, en José C. Paz, los amordazaron y luego sometieron a la mujer, para luego darse a la fuga previo apoderarse de un reloj, prendas de vestir y la suma de $a 100 en efectivo.

● REDUCIDOS

Asimismo estos delincuentes habían conseguido penetrar en una vivienda sita en la calle Iglesia al 1300 de esa localidad, de donde sustrajeron un televisor y un mantel.

Parte de los efectos sustraídos fueron reducidos por el prófugo, quien en los hechos actuaba esgrimiendo un revólver calibre 22.

Se investigan ahora otros hechos, se procura dar con el prófugo, y se instruye sumario con intervención del Juez de Menores de San Martín, doctor Mario Basso.

● ALIVIO

La detención de este menor, ha provocado una sensación de "alivio" en el vecindario, en donde va se vivían horas de "terror".

Las parejas tenían la constante preocupación de salir, ante el peligro de ser víctimas de estos ataques.

La policía trata ahora de lograr la detención de cómplice prófugo, a fin de tener un "cuadro delictivo" lo más completo posible.

Para lograr la detención del delincuente prófugo será de vital importancia la identificación —a través de la debida caracterización— que logren hacer las víctimas que se presenten ante las autoridades policiales, de acuerdo a un adelanto hecho por la jefatura de la jurisdicción donde están radicadas la mayoría de las denuncias que pesan sobre ambos maleante.

APRESAN PERIODISTA EN PARAGUAY

ASUNCION, 17 (AFP).— El director del diario paraguayo independiente ABC Color, Aldo Zucolillo, quedó "demorado" en dependencias del Cuartel Central de Policía en Asunción, sin que se conozca oficialmente acusación en su contra.

● **LO HABIAN INVITADO**

En suelto de último momento, el vespertino Ultima Hora, informó anoche que "el director del diario ABC Color quedó demorado al promediar la mañana de ayer, luego de que concurrió a la Jefatura de Orden Público de la Policía, a raíz de una invitación que le cursaron a él y a los demás miembros del consejo de dirección del citado matutino".

Indicó además el vespertino que Zucolillo estuvo acompañado por el asesor jurídico, Gerónimo Angulo Gastón y por Luis Alberto Mauro, jefe de redacción del diario.

● **LO INCOMUNICARON**

"Cerca del mediodía, y una vez que Zucolillo fue invitado a pasar, los nombrados recibieron la comunicación de que aquél quedaba en carácter de demorado. Los acompañantes de Zucolillo no recibieron explicación alguna acerca de la medida dispuesta contra el director de ABC", precisó "Ultima Hora".

En la redacción de "ABC" confirmaron la noticia a la AFP y agregaron que el director continuaba incomunicado esta tarde en las dependencias del Cuartel Central de Policía y que no conocían las causas de su detención.

EL TERROR EN CHILE

Bombas por Todas Partes, Apagones y Robo de Armamento

SANTIAGO, Chile, 17 (AP).— Extremistas detonaron anoche artefactos explosivos en varias ciudades del país y provocaron un corte de energía eléctrica en un vasto sector de esta capital al tiempo que robaron un número indeterminado de armas.

Poco antes de la medianoche una bomba explotó en una subestación eléctrica en la zona de Oriente de Santiago provocando un corte en el suministro de luz.

Minutos después otras detonaciones se sintieron en distintos puntos de esta capital, lo que movilizó de inmediato a un gran número de efectivos de seguridad.

Otras bombas fueron detonadas en Concepción y Talcahuano, 515 kilómetros al sur de esta capital. Uno de los artefactos provocó daños en el frontis de una financiera de Concepción.

Las ciudades de Valparaíso, Viña del Mar y Quilpue, 120 kilómetros al noroeste de Santiago, también sufrieron atentados con artefactos explosivos.

La policía uniformada de Valparaíso procedió a acordonar el sector céntrico de ese puerto e inició la revisión de vehículos para tratar de detectar a los responsables.

En horas de la tarde de ayer desconocidos asaltaron una armería ubicada a pocas cuadras del centro de Santiago, llevándose un número indeterminado de rifles, escopetas y otras armas.

El autodenominado frente patriótico Manuel Rodríguez en un llamado telefónico a las oficinas de The Associated Press se atribuyó los diversos sabotajes que afectaron a varias ciudades del país y el robo a la armería.

"Hoy hemos realizado una ofensiva de acciones... que forman parte de nuestra actual campaña, cuyo nombre es "Fuera Pinochet", dijeron telefónicamente.

Asimismo se adjudicaron un atentado contra un cuartel de la Central nacional de informaciones, la policía secreta del régimen militar del presidente Augusto Pinochet.

Enfatizaron que sus acciones tienen por objeto contribuir "a la lucha del pueblo de Chile a terminar con la actual dictadura". Por último indicaron que continuarán con este tipo de acciones en contra del régimen militar.

Por otra parte, el Ministerio del Interior pidió una pena de ocho años de cárcel para el presidente de la coalición izquierdista Movimiento Democrático Popular, Manuel Almeyda, encarcelado hace 32 días.

Almeyda, hermano del exiliado canciller Clodomiro Almeyda, fue cargado reo por un juez civil a requerimiento del Ministerio del Interior por llamar a la paralización de actividades. Un fiscal de la Corte de Apelaciones agregó una segunda encargatoria de reo por incitar al derrocamiento del gobierno militar.

Diversos sectores políticos han exigido la libertad del médico socialista, de 59 años de edad y han efectuado ayunos de 24 horas para presionar a las autoridades. El político permanece desde el 15 de febrero en la cárcel de Santiago, en cuyo frontis ayer se reunieron alrededor de 40 personas para pedir su libertad.

El presidente del Movimiento Democrático Popular, integrado por una coalición de los socialistas y por el prosocialista partido comunista, pronunció un discurso el 5 de febrero pasado donde reiteró la petición de sectores de oposición que demandan la denuncia del general Augusto Pinochet.

BANZER BAJO LA MIRA DE LOS OFICIALISTAS

LA PAZ, 17 (UPI).— Una andanada de ataques oficiales se lanzó contra el ex presidente Hugo Banzer, jefe de la conservadora Acción Democrática Nacionalista, porque opinó adversamente sobre la actual administración del país.

"Durante el gobierno del general Hugo Banzer (1971-78) se implantó una dictadura que avasalló los derechos y libertades y no se respetaron las condiciones más elementales del ser humano", expresó el ministro de Informaciones Mario Rueda.

Antes, el ex mandatario había reiterado la posición de su partido, uno de los principales de la oposición, sobre la necesidad de convocar de inmediato a elecciones generales como medio de resolver la crisis política.

Según el ex mandatario, ADN mantiene su respeto por el sistema democrático y la salida a la crisis mediante elecciones impedirá que el electorado vuelva a ser engañado con "falsas promesas" como en 1980.

La actual gestión constitucional del presidente Hernán Siles Zuazo debe concluir en 1986 ya que fue instalado en el poder el 10 de octubre de 1982.

Las declaraciones del ministro de Informaciones se dirigen a cuestionar la vocación demócrata de la que ahora hace gala Banzer, así como a rechazar el juicio que Banzer emitió, de que la actual situación del país es "desastrosa" debido al gobierno de Siles.

PERU: TRAGICA LUCHA EN AYACUCHO

AYACUCHO, 17 (AP).— Ocho guerrilleros y un policía murieron en dos enfrentamientos entre fuerzas gubernamentales y guerrilleros del grupo maoísta Sendero Luminoso en esta región andina del sudeste de Perú, informaron las autoridades.

Asimismo resultó herido un mayor del ejército, fueron capturados seis rebeldes y las fuerzas del orden recuperaron dos ametralladoras, un revólver y granadas.

El primer combate se registró en la localidad de Vischongos, a unos 120 kilómetros al sudeste de aquí, donde unos treinta guerrilleros atacaron el puesto policial, destruyéndolo parcialmente. Allí murieron cinco guerrilleros.

El segundo enfrentamiento ocurrió a unos 20 kilómetros al noroeste, en la carretera de los Libertadores. Allí las fuerzas del gobierno interceptaron un camión y sus ocupantes respondieron con disparos de armas de fuego, dando muerte a un "sinchi", policía integrante de un batallón especializado en lucha antisubversiva, e hiriendo a un mayor del ejército.

En este incidente murieron tres rebeldes y otros seis fueron capturados. Se recuperaron dos ametralladoras, un revólver y granadas de las que usa el ejército y de fabricación casera utilizadas por los guerrilleros.

● **CONTRA LOS INMORALES**

LIMA, 17 (AFP).— El nuevo jefe del órgano de control interno de la Corte Suprmea de Justicia del Perú prometió iniciar la semana próxima una campaña de limpieza del poder judicial para erradicar la inmoralidad de la administración de justicia del país.

El alto funcionario, Guillermo Anchorena, juez de la Corte Suprema, de la que fue presidente, afirmó solemnemente al jurar cumplir fielmente su cargo: "Lucharemos contra el soborno, la inmoralidad, la corrupción y la morosidad. Hay expedientes que duermen el sueño de los justos".

El magistrado agregó que en todo caso en que se ponga en tela de juicio la conducta de un juez o de cualquier auxiliar de justicia, se realizarán las investigaciones pertinentes con la premura correspondiente hasta las últimas consecuencias.

Tras indicar que habrá control estricto de la asistencia de los jueces a sus oficinas, en todas las instancias, Anchorena dijo que existen muchas quejas contra algunos magistrados porque acostumbran iniciar sus labores muy tarde.

Advirtió, finalmente, que el órgano de control hará visitas inesperadas a los juzgados de las diversas instancias para comprobar si existen o no irregularidades, señalado que los jueces deben ser incorruptibles y de moralidad acrisolada.

HOY 21-23 HS. TRASNOCHE 1.15 HS.

LA UNICA REVISTA DE BUENOS AIRES

TRISTAN ☆ SELVA MAYO ☆ CARLOS SCAZZIOTA ☆ MONICA BRANDO ☆ JULIO LOPEZ

AHORA... EL REVISTONAZO

KAROLD IUJAS
ASTROS BALLET
COREOGRAFIA JORGE JUAN

MIGUEL JORDAN
HORACIO MARTIN
GLORIA MONTES
MUSICA FRANCIS SMITH

CARMEN Y FREDDY
ASTROS BALLET
ESCENOGRAFIA FABIAN-VEDE

LIBRO HUGO SOFOVICH
PRODUCCION GENERAL ETHEL ROJO

TEATRO ASTROS
CORRIENTES 746
21 Y 23 Hs. SABADO TRASNOCHE 1.15
SUPER-REFRIGERACION
PROHIBIDA MENORES 18 AÑOS

MIAMI: SIGUEN GRAVISIMOS ENFRENTAMIENTOS RACIALES

MIAMI, Florida, 17 (AP).— Continuaban registrándose hoy actos esporádicos de violencia en barriadas negras, y el número de arrestos practicados por la policía sobrepasó los 200 tras dos noches de desasosiego, resultantes de la absolución de un agente de policía que diera muerte a un joven negro.

En el distrito de Liberty City —que fuera escenario en 1980 de otros disturbios en los que perecieron 18 personas, resultantes de la misma causa— hubo anoche disparos de entre cuatro y seis francotiradores. No hubo heridos. La policía allanó varias viviendas para inspeccionarlas, no encontrando rastros de los presuntos responsables, ni de sus armas.

El agente policial Luis Alvarez fue absuelto el jueves por la noche de culpa y cargo por la muerte de Nevell Johnson (hijo), de 20 años, en diciembre de 1982. Esa muerte desató varios días de desmanes en el área.

Alvarez alegó en su descargo que mató a Johnson en defensa personal, creyendo que hacía ademán de desenfundar un arma.

Hubo durante la noche de ayer incidentes de pedreas y lanzamientos de botellas en los distritos negros de Coconut Grove y Overtown, como resultado de los cuales las calles amanecieron llenas de vidrios rotos, piedras y pedazos de concreto.

La policía informó que desde el jueves por la noche habían sido detenidas 282 personas, y que por lo menos una docena de comercios y tres almacenes habían sido saqueados.

El padre de Johnson apeló a los residentes negros de la ciudad a permanecer en calma.

Una pequeña oficial de policía lleva tenido a un gigantón negro en Miami.

ELIJA: CORDOBA O MENDOZA

En Esas dos Provincias, lo Mejor: Talleres Recibe a Boca y Gimnasia a San Lorenzo

El Nacional está que arde. Solo se conocen atro de los nombres (River, Independien- Estudiantes de La Plata y Olimpo), de los eciséis que accederán a la próxima instan- a de la competencia. Es por tal motivo, que quinta y antepenúltima fecha de la prime- etapa del certamen puede ser decisiva ra más de un equipo, de todos los que aspi- n a continuar en carrera. En razón de esto, el prestigio que aquilatan en sus respecti- s historiales, es en Córdoba y Mendoza nde estarán las mayores atracciones del mingo. En el primero de los lugares cita- s, se enfrentarán Talleres-Boca, jugándo- el todo por el todo. En el segundo escena- o, el descansado San Lorenzo tratará de antener la ventaja que lo clasificaría, ante imnasia y Esgrima.

ZONA "A"

Las expectativas son patrimonio de Talle- s (4 puntos) que tiene una magnífica opor- nidad para hacer trastabillar al puntero de llave, Boca (6) que llega con la consigna de asar a la siguiente instancia. Uno de los par- dos más importantes de la jornada. Pero no y que olvidarse que Newell's (5), en su visi- a a Ferro de General Pico (1), tratará de ha- er pesar sus mayores aptitudes futbolísticas ara llegar luego a buen puerto.

ZONA "B"

El viaje del líder San Lorenzo (7) al mundia- sta de Mendoza, puede encerrar la clasifica- ión de los "Santos", que solo logrando un mpate ante Gimnasia y Esgrima (3) ya esta- "adentro". El "Lobo" mientras tanto pe- rará su suerte, así como también lo harán en l estadio de Chaco For Ever, Unión de Gene- al Pinedo (3) frente a Temperley (3).

ZONA "C"

Mucho interés es el que despertará el cho- ue entre Vélez (2) que tiene un partido me- os computado (el suspendido) y Belgrano), en un pleito para alquilar balcones. La liviada de la zona parece tenerla Rosario (5), ue como local en el estadio de Newell's reci- birá al desesperanzado Central Norte (1).

ZONA "D"

El hecho de estar clasificado River (7), le quita un tanto de interés al cotejo que debe personificar en el Monumental, ante Estudiantes de Río Cuarto que todavía tiene una remota chance. Mientras tanto, Huracán (6), que sabe que con un pequeño esfuerzo pasa a la siguiente etapa hará de local en Chicago, ante el eliminado Atlético Concepción del Uruguay (1).

ZONA "E"

Para sacarse chispas se verán las caras en Caballito, el empinado Ferro (7) frente al cordobés Instituto (4) que deberá jugarse entero si pretende continuar con aspiraciones. Por su parte, Platense (5) buscará hacer pesar su condición de local más que nunca, ante el endeble y eliminado Altos Hornos Zapla (0).

ZONA "F"

Aunque Independiente (8) ya no tiene que desvelarse por seguir sumando puntos, su encuentro con Atlético de Tucumán (3) en Avellaneda, es trascendente por cuando los chacareros necesitan ganar para poder arrimar a la clasificación. Mientras tanto, en el mundialista de Mar del Plata sin grandes motivaciones jugarán Kimberley (1) y Chacarita (4).

ZONA "G"

Una hora y media más tarde que el resto de los partidos, jugarán soñando con la clasificación, Atlético Ledesma (3) y Unión de Santa Fe (3). Ambos saben que éste será un choque que no permitirá errores, el cometerlos puede llegar a costarle mucho.

ZONA "H"

En esta llave se jugará por el honor simplemente, ya que los nombres que pasarán a la siguiente instancia ya son conocidos (Estudiantes de La Plata y Olimpo). Por tal motivo, en Villa Crespo, para despuntar el vicio se enfrentarán por la gaseosa, Atlanta (1) y Olimpo (6).

AQUI ESTAN, ESTOS SON

● GRUPO "A"

TALLERES (Cba.) - BOCA
(Prode Nº 1)

TALLERES: Baley; E.Moreno, Beccerica, Oviedo y Riquelme; R.Moreno, Bustos y Hoyos; Tedini, Bevilacqua y Santamaria. DT: Maschio.
BOCA: Gatti; Di Natale, Otero, Ruggeri y Alves; Pascucci, Berta y C.López; Domínguez, Gareca y Vázquez. DT: López.
Arbitro: Loustau.
Cancha: Estadio Córdoba.

FERRO (L.P.) - NEWELL'S
(Prode Nº 2)

FERRO (La Pampa): O.López; Wagner, Luna, Vicente y Lencina; Peracca, Ribozi y Lencina; Nicollier, Rodríguez y Contreras. DT: Aragonés.
NEWELL'S: Civarelli; Basualdo, Theiler, Pautasso y Macat; Bianco, Martini y Zárate; Viglione, Ramos y ALmirón. DT: Montes.
Arbitro: Espósito.
Cancha: Ferro (La Pampa).

● GRUPO "B"

G. y ESGRIMA (Mza.) - S.L'ENZO
(Prode Nº 3)

GIMNASIA (Mendoza): Garín; Rojas, Badía, Sosa y Morán; Quintana, Zolorza y Molina; Lucero, Funes y Robles ó Feldman. DT: Legrotaglie.
SAN LORENZO: Quiroga; Alul, Biaín, Higuaín y Hrabina; Insúa, Qinteros y Luna; Amuchástegui, Rinaldi y Navarro. DT: Veira.
Arbitro: Romero.
Cancha: Estadio Mendoza.

UNION (Gral. Pinedo) - TEMPERLEY
(Prode Nº 4)

UNION (Chaco): Dávalos; Esquivel, Gómez, Pared y Franco; Cardozo, Freyre o Quiroga y Gutiérrez; Palavecino, Córdoba y Argüello. DT: Rojo.
TEMPERLEY: Pezzano; Siviski, Moris, Erbin o Pris y Aguilar; Masotto, Vargas y Cragno; Güaita, Alvarez y González. DT: Zuccarelli.
Arbitro: Calabria.
Cancha: Chaco For Ever.

● GRUPO "C"

VELEZ - BELGRANO (Cba.)
(Prode Nº 5)

VELEZ: Bartero; Moralejo, Larraquy, Cuciuffo y Bujedo; Messina, Fren y Nannini; Lucero, Bianchi y Comas. DT: Rogel.
BELGRANO (Córdoba): Ramos; Comelles, Galván, Leroyer y Torletti; Ludueña, Gáspari y Reinaldi; Batalla, Blazón y Leiva. DT: Cocco.
Arbitro: Gnecco.
Cancha: Vélez.

ROSARIO - C. NORTE (Salta)

ROSARIO: Delménico; Ghielmetti, Céliz, A.Killer y M.Killer; Palma, Balbis y Chazarreta; González, Chaparro y Scalise o Taverna. DT: Pascuttini.
CENTRAL NORTE (Salta): Arroyo; Fontana, Mompó, Armengot y Suárez; Barrios, Riggio y J.Fontana; Rioja, Vacaflor y Carrazana. DT: Acosta.
Arbitro: Barranza.
Cancha: Newell's.

● GRUPO "D"

RIVER - EST'ANTES (Río IV)

RIVER: Pumpido; Saporiti, De los Santos, Borelli y J.García; Francescoli, Gallego y Alfaro; Bica, Villalba y Teglia. DT: Cubilla.
ESTUDIANTES (Río IV): Ferrari; Rizzato, Carranza, D.Killer y Burki; Llop, Firpo y Pitarch; Roccia, Ramonda y Vargas Ríos. DT: Subcomisión Fútbol.
Arbitro: Clerc.
Cancha: River.

HURACAN - A. URUGUAY (E.R)

HURACAN: Leyes; Cortés, Sánchez, Angeletti y Bottari; Gizzi, Martínez y Cabrera o Morresi; Claudio García, Candedo o Lanao y Carrizo. DT: Crosta.
ATLETICO URUGUAY: Osoro; Brelaz, Ayala, Gómez y Casares; J.A.Velázquez, A.R.Martínez y Mosca; J.L.Martínez, Wurst y Alba. DT: Sosa.
Arbitro: Feola.
Cancha: Nueva Chicago.

● GRUPO "E"

FERRO - INSTITUTO (Cba.)
(Prode Nº 6)

FERRO: Basigalup; Agonil, Cúper, Marchesini y Garré; Arregui, Brandoni y Cañete; González, Acosta o Márcico y Noremberg. DT: Griguol.
INSTITUTO: C.Rodríguez; Sánchez o Cortez, Brunetto, Nieto, M.Rodríguez o Sánchez; Benítez, Corti y Beltrán; R.Rodríguez, Rizzi y Márquez. DT: Cadars.
Arbitro: Bava.
Cancha: Ferro.

PLATENSE - A. H. ZAPLA (Jujuy)
(Prode Nº 7)

PLATENSE: Puentedura; López Turitich, Sánchez Sotelo, Scigliano y Pavón; Falero o Roldán, Godoy y Romero; Gasparini o Alegre, Gaona y R.Erba o Cabrera. DT: Rodríguez.
ALTOS HORNOS: Zitta; Ibáñez, Gramajo, Cerdán y Tejada; Anachuri, Balbuena y Bornemann; Zingariello, Pacas y Sigifredo. DT: Murúa.
Arbitro: Lamolina.
Cancha: Platense.

● GRUPO "F"

KIMBERLEY - CHACARITA
(Prode Nº 8)

KIMBERLEY: De Santis; Jacquet, Laxalde, Peralta y Silva; Da Silva, Maffioni y Fabián Martínez; Miori, Rivera y Claudio Pérez. DT: García.
CHACARITA: Argüeso; Abramovich, Polo, Cánova y Montenegro; Marioni, Ríos y Borrelli; Sthelik, Yalvé y Fonseca Gomes. DT: D'Accorso.
Arbitro: Marsiglia.
Cancha: Estadio Mar del Plata.

INDE'ENTE - TUCUMAN
(Prode nº 9)

INDEPENDIENTE: Moriconi; Maggio, Monzón, Wiktor y Bordón; Carrizo, Oviedo y Merlini; Crnko, Bufarini y Houseman o Reinoso. DT: Pastoriza.
ATLETICO TUCUMAN: Salomón; Rearte, Diamante, Jiménez y Ponce; Sosa, Pedraza y Heredia; Reartez, Díaz y Barros. DT: Piazza.
Arbitro: Gallina.
Cancha: Independiente.

● GRUPO "G"

A. LEDESMA (J) - UNION (Sta. Fe)
(18 horas)

ATLETICO LEDESMA: Rojas; Paz, Cejas, Flor Vera y Fernández; Ortega, Pralong y Perroud; Argota, Gutiérrez y Cil. DT: Zoff.
UNION: Tocalli; H.I.López, Esnal Ramírez, Cárdenas y C.Z.López; A.Rodríguez, Zavagno y Gutiérrez; Escudero, Andreuchi y Alí. DT: Basílico.
Arbitro: Demaro.
Cancha: Atlético Ledesma.

● GRUPO "H"

ATLANTA - OLIMPO (B.B.)

ATLANTA: Carnevali; Gómez, Landucci, Sotelo y Coccimano; Jones, Pereira y Torres; Villagra, Graciani y Tamer. DT: Pandolfi.
OLIMPO: Abt; Basualdo, Casado, Diomedi y Cheiles; Suárez, Fredes y Mansilla; Palacio, Schmidt y Sommi. DT: Grispo.
Arbitro: Ithurralde.
Cancha: Atlanta.

"CHACA" PAGO CON PAPELES

Chacarita consiguió el "oxígeno" necesario para poder seguir respirando, al menos por un tiempo más... Anoche, los dirigentes "funebreros" solucionaron el conflicto que se les había producido con el plantel, a raíz de una deuda, y ahora los integrantes del mismo resolvieron presentarse a jugar mañana, por el Cameponato Nacional, ante Kimberley, en Mar del Plata. El acuerdo llegó luego de una reunión entre **Gómez Fernández**, vicepresidente del club y **Enrique Borrelli**, quien acudió representando a sus compañeros. El directivo le entregó a **Borrelli** dos documentos por valor de $a 100.000 cada uno (**Gimnasia** es el firmante, por el pase de **Ingrao**), que vencen el 23/3 y 23/4, respectivamente, y tres cheques directos del club, dos de ellos por valor de $a 60.000 y el restante de $a 80.000. Todos tienen vencimiento en los últimos días de abril. De esta manera, queda saldada la deuda que ascendía a $a 400.000 en concepto de premio por haber obtenido el ascenso. También le pagaron el mes de enero, con los antiguos sueldos; restando abonarle al plantel los sueldos de febrero y los premios.

BOTTARI: QUEREMOS UN GLOBITO FELIZ

Dice que van a Revolucionar el Fútbol

"Huracán es un equipo que está trabajando para trascender. Hará una verdadera revolución en el fútbol argentino. Siempre tratará de cuidar la pelota, de brindar espectáculo, para que la gente se vaya a su casa alegre. Porque, realmente, aquí, ya se perdió todo eso. Ahora casi todos los equipos se preocupan por marcar, en no dejar jugar. Cada uno puede tener su estilo de juego, pero nosotros queremos que todo el mundo cuando concurra a presenciar un partido del 'Globo' se vaya feliz". Así inició la charla en CRONICA, el marcador de punta de Huracán, Marcelo Bottari, que hizo las inferiores en River y luego pasó a Argentinos.

"El grupo humano en Huracán es excelente. Los muchachos que llegaron este año se amoldaron rápidamente. Aquí no hay figuras, todos trabajamos con un mismo fin: clasificar para la otra ronda del Nacional. Ya estamos casi adentro, solo un milagro nos puede dejar afuera. Personalmente, estoy levantando el rendimiento de juego. La lesión ya es pasado. Por suerte me recuperé bien, y, ahora, cada vez estoy jugando mejor". Continuó diciendo el pibe Bottari, 23 años, que a fin de año estuvo a punto de pasar a jugar en España.

"Me enteré por amigos, que dos clubes españoles estaban interesados en mí, pero no se dio. Ahora hay que seguir luchando para que Huracán esté en las finales del torneo. Hay un conjunto que sabe bien lo que quiere en la cancha, con un técnico como Crosta que explica las cosas a la perfección. Lo principal es tratar bien la pelota. Además, tenemos un profesor de lujo, Pizzarotti". Sabe mucho. Sentenció Bottari, que llegó en compañía de su padre, que no se pierde partido donde juega el "Globo".

"El mejor partido de Huracán, fue sin ninguna duda, el que jugamos en el Monumental frente a River. Tuvimos momentos de buen fútbol, pero ese día todavía no jugamos con los nuevos, pues AFA no los había habilitado. En los dos partidos con Estudiantes de Río Cuarto también hicimos las cosas bien. El equipo demostró que en cualquier instante puede hacer goles. En cambio con Atlético Uruguay, ganamos, pero no jugamos bien. Lo principal es que la primera meta está cumplida, pues ya estamos muy cerquita de la clasificación. Pero luego vendrán las cosas más complicadas, porque nos puede tocar Ferro, Instituto o Platense. Dijo Bottari.

Finalmente, Marcelo Bottari, un interesante marcador de punta, sentenció que **"estamos al día en sueldos y premios. Eso sí, todavía con las cifras del año pasado, pues en Huracán nadie firmó el contrato. Tengo entendido que la próxima semana recién comenzarán las reuniones con los dirigentes".**

Esperemos que se cumplan las palabras de Bottari. **"Huracán hará una verdadera revolución en el fútbol argentino".**

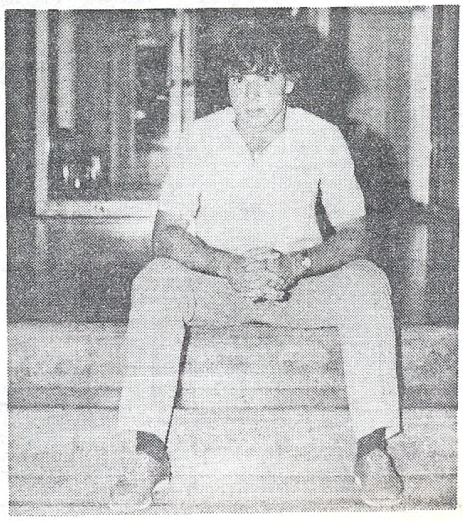

Bottari, el eficaz marcador de punta de Huracan vino a CRONICA con toda su fe en este "Globo" que está a punto de clasificarse. Dijo que buscan un juego alegre, capaz de revolucionar el fútbol argentino. Y que los dos clubes españoles trataron de llevárselo.

¡EL DIABLO FUE A LA

Mientras Tuvieron Piernas, los

Todo Olimpia se une en el abrazo a Maciel para festejar su gol, que fue el del triunfo.

ASUNCION, Paraguay, 17 (Enviado Especial).— **No** fue lo mismo. Y lo sabíamos. **Todos** lo sabíamos. **Olimpia** debía ser mucho más que **Luqueño. La** diferencia tenía que ser muy grande, pues de lo contrario firmaríamos que la clasificación estaba entre **"Diablos"** y **"Pinchas"**. Claro, el hexacampeón paraguayo, si bien futbolísticamente es un rival de temer para cualquier equipo, físicamente está lejos de un nivel que le permita afrontar sin altibajos compromisos tan importantes como los partidos de la **Copa Libertadores.** Allí precisamente estuvo la diferencia a favor del equipo de **Avellaneda,** que sí está muy bien preparado y que puede aguantar noventa minutos bajo la lluvia y en un terreno desparejo. De todos modos eso no le alcanzó. Simplemente la diferencia del estado atlético de uno y otro sirvió para mantener hasta el final la incógnita del resultado.

Esto debe quedar muy claro: cuando **Olimpia** tuvo piernas, movilidad y fuerza, fue superior a **Independiente.** Después cuando ya tenía el gol en el bosillo (ayudita de **Goyén** mediante) y fue sintiendo el peso del partido, optó por no arriesgar y quedarse en el fondo a esperar la lotería de algún contraataque.

Hay que reconocerle a **Independiente su vergüenza deportiva y ese fuego sagrado que caracteriza a los grandes.** Nunca se entregó, jamás bajó los brazos y luchó hasta el final. Cuando ya nada se podía hacer. **Pero** siempre dejó la vida en cada pelota.

Textos de Jos
Marca

Todo lo que uno
nos sorprendió. O
tiempo que el "roj
Goyén. Y a decir
posición de gol, cu
área chica y **Alme**
Después sí, **Olimp**
Alcanzó el gol, a
anunciado y fuert
cuerpo del arquer
sus brazos.

Desde ahí **Olim**
empezó a patearle
pendiente fue sali
del **"bocha"** se arr
chini (ALmeida sa
chez que se perdió
ras.

Todo fue muy d
minutos. **Olimpia**
todo atrás y allí no

1 **OLIMPIA (Paraguay):** Almeida; Escalante, Caballero, Delgado y Krausermann; Bobadilla, Guasch y Talavera; Isasi, Maciel (ST 31m. Viera) y Samaniego (ST 16m. Miño). DT: Castelnoble.

0 **INDEPENDIENTE:** Goyén; Zimmermann, Villaverde, Trossero y Enrique; Giusti, Marangoni y Bochini; Sánchez, Burruchaga y Clara (ST al comenzar, Merlini). DT: Pastoriza.

Goles: 1-0. PT 20m. Maciel (0). Maciel recibió un pase de Samaniego, bajó la pelota con el pecho y, desde afuera del área grande, sacó un violento remate que anuló la resistencia de Goyén.
Arbitro: César Coelho (bien).
Cancha: Estadio Defensores del Chaco.
Recaudación: 8.983.000 guaraníes.
SOBRESALIENTE: Ricardo Bochini. Dentro de la regularidad de Olimpia y la falta de ideas de Independiente, el "Bocha" apareció como el único hombre que mantuvo un nivel parejo a lo largo del partido.

¿QUE PASO CON BARBERO

ASUNCION, Paraguay, 17 (Enviado especial).— La lesión de **Alejandro Barberón** fue el tema absorbente durante las horas previas al partido y la confusión fue tanta que nadie supo decir a ciencia cierta porqué no jugó el puntero de **Independiente.** Recordamos que el martes había salido lesionado por un involuntario rodillazo de **Peralta** en el muslo, en rigor a la verdad el propio futbolista argentino reconoció haberse llevado por delante la pierna del rival.

Haciendo una retrospectiva visión, señalemos que el mismo día del cotejo con **Luqueño Barberón** sembraba dudas sobre su participación, al tiempo que el doctor **Fernández Schnrr** señalaba que el futbolista no tendría problemas en jugar.

Los días fueron transcurriendo, el plantel de Avellaneda empezó a moverse livianito y mientras todos descontaban la actuación del "wing" izquierdo, el protagonista de la historia seguía poniendo dudas. **"A mí me duele".** Pese a esto, a última hora, jugaría. Se decía.

El mismo jueves por la tarde **Barberón** tomó parte del entrenamiento y no pudo terminarlo porque volvió a resentirse, allí **Pastoriza** no lo pensó más y decidió buscarle un reemplazante, lo aconsejable era poner a **Clara** como puntero izquierdo y hacer i
Sánchez por la derecha, sin em
faltó quien tirara otro dato: "¿
un volante?", se preguntaba
mante. **"¿Quién te dice que**
Merlini y salen con cuatro vo
insistía nuestro hombre, clar
terminación hubiera significa
en verdad, con cinco volantes
Burruchaga no es delantero.

En fin, lo cierto fue que el te
nó siendo un completo mister
cionado o involuntario, pero
rio, y a esta altura del fútbol c
intrigas palaciegas es algo más
e ineficaz que las polainas.

Mouzo Buscó una Cosa Segura

"Hay que asegurarse el futuro, porque ésta es una profesión que dura poco...", aconsejaba el panzón de "Upa". El voluminoso personaje, tirado debajo de su decrépito vehículo, se enchastrada más de lo que lo arreglaba, tratando simular que sabía de mecánica. Harto de las risotadas de su amigo el **"Gauchito Alambre", "Upa"** le rugió: **"No te hagás el vivo, porque yo pienso en el mañana... Como lo hace también Mouzo, que ya planifica para cuando le toque colgar los botines. En los próximos días inaugurará una agencia de seguros en Monroe al 5500, y lo hará en sociedad con sus amigos: Gustavo Almuiña, Rogelio Pianeza, Nicolás Lasalandra.**

Corti, un Cordobés que es Codiciado

"Parece ser que al volante de Instituto Ernesto Corti le queda poca vida en la entidad de La Docta. Es que el muchacho, que por mucho tiempo estuvo tapado por Víctor Heredia, el mismo que Menotti citó para la Selección en una oportunidad, anda bastante bien, y ahora son varios los clubes de Buenos Aires, incluso del exterior, que tienen intención de contratarlo. Por ahora le siguen los pasos". "Mimí el pianista" lo comentó y siguió llorando por los cafés que pagó hace un año, porque tiene mucho trabajo, etcétera. El destartalado vejete ya no sabe más de qué quejarse.

Wagner, Scamporrino y Pico

Pulgas, liendres y piojos se congregaron en manifestación para protestar por el grotesco y ridículo corte de pelo que se practicó —aclaramos que fue al hachazo— la viscosa de **"Doña Clota".** Esta digna enemiga de la higiene no tuvo empacho en desalojar a sus encariñados inquilinos, y al entrar a la redacción, a pesar de que nadie la reconoció, en seguida comenzó con en el chimenterio: **"La tanga está en General Pico... Son varios los equipos capitalinos que orientaron sus atenciones hacia la formación del Ferro pampeano, para tratar de llevarle algunos valores para el inminente Metro. Sin ir más lejos el ex pincha Wagner ya arregló con Atlanta, y ahora Chacarita ya habló para llevarse con Scamporrino. En pico no va a quedar ni el loro...".**

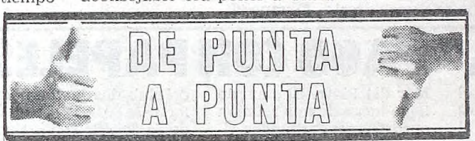

EQUIPOS	J.	G.	E.	P.	Gf.	Gc.	Pts.
OLIMPIA	2	1	1	—	1	—	3
INDEPENDIENTE	3	1	1	1	2	2	3
ESTUDIANTES	1	—	1	—	1	1	1
LUQUENO	2	—	1	1	—	1	1

Martes 20 — Luqueño vs. Estudiantes

AL ROJO NO LE PRESTARON LA CANCHA

ASUNCION, 17 (Enviado especial).— Independiente no pudo entrenar en el estadio Defensores del Chaco. Nadie sabe por qué. Seguro que no fue para preservar el campo de juego. Sería imposible que alguien pueda dañarlo más de lo que está, hay pozos por todas partes, las matas de pasto son desparejas, hay mucha tierra, el piso es terriblemente duro y para colmo la pelota es una pluma que sale para cualquier parte, el **"rojo"** no tuvo más remedio que utilizar las canchas del modestísimo **Cristóbal Colón,** club distante media hora de viaje de esta capital, y el campo de juego de **Sol de América.**

El pibe Sánchez

LA TRAMA

CORDOBA, 17 (De nuestro corresponal).— La alineación **"pincha",** a pesar de incluir algunos nombres con trayectoria, como el de **Marcelo Trobbiani, Sergio Fortunato, Guillermo Trama** y hasta **Ramón Agüero,** a priori parecía que no ofrecería mucha resistencia o que, al menos, su funcionamiento no sería demasiado superior con respecto al de **Unión San Vicente,** humilde equipo que presentaba a todos sus titulares. La mayoría coincidía en afirmar que en este cotejo después de dos campeonatos nacionales sin victorias, el elenco cordobés tendría oportunidad de "salir de perdedor". Sin embargo no fue así, muy por el contrario...

Estudiantes, con varios apellidos sedientos de notoriedad, de victoria, ap
Unión San Vicente, al que superó p
uno, en el primer partido adelanta
quinta fecha del torneo nacional.

La movilidad de **Trobbiani,** que
talento cada vez que intervino en un
además del despliegue de **Llane** y
dieron a la visita la hegemonía de
nes desde el vamos.

Además, en el ataque, **Guillermo**
mostró dispuesto a reiterar sus co
de goleador, tal vez acicateado por l
dad de pelear el puesto con **Sergio**
to, que anoche no desentonó. Tamb
ce destacarse el buen trabajo de **Al**
zi, una constante pesadilla para su

Buenos Aires, Sábado 17 de Marzo de 1984

ONA OLIMPICAMENTE!

raguayos Fueron Superiores al Rojo

'icente, telefotos de Enrique
viados especiales.

nsar que sucedería, ocurrió, nada
lió con todo a buscar el desnivel al
5 sus líneas tratando de proteger a
Visita fue quien primero llegó a
rangoni cabeceó débilmente en el
contró con la pelota en su pecho.
ó por arriba hasta la media hora.
e el de la victoria, mediante un
desde lejos que se coló debajo del
o pareció que la pelota moriría en

o aprovechar la circunstancia y
desde cualquier parte. Pero Inde-
su encierro y siempre de la mano
meida. Una buena jugada de Bo-
ner) y un remate cruzado de Sán-
o, fueron las situaciones más cla-

en los últimos cuarenta y cinco
o resto, decididamente se metió
tajas. Para colmo Independiente

nunca dejaría de atacar por el medio y al centralizar el juego perdía sorpresa y profundidad.

Lo que en elbalance quedaría como la situación más clara para el **"Diablo"** sucedió promediando el complemento, cuando **Burruchaga** habilitó a **Merlini** y éste solito ante **Almeida** no supo definir.

Anteriormente **Bochini** y **Burruchaga** hilvanaron otra gran jugada que no terminó en gol de milagro. Fueron las únicas oportunidades de los hombres de **Independiente**, no tuvieron otras chances.

Olimpia vio que estaba jugado y salió sin pierna a buscar el arco de **Goyén**. Emparejó el partido y llegó muy tranquilo al final. No hay que dramatizar esta derrota del campeón argentino. Después de todo se lleva a **Avellaneda tres valiosos puntos conquistados como visitantes. Queda con el sabor amargo de este traspié, pero debe estar tranquilo porque cayó ante un buen equipo que aún no da todo lo que potencialmente está en condiciones de brindar.**

Fue derrota y duele, pero más allá del resultado hay cosas tan importantes como él. Una, por ejemplo, es la extraña falta de potencia ofensiva que siempre caracterizó al equipo de Avellaneda. Eso sí que es grave: Independiente no tiene gol. Esa debe ser su preocupación y no este traspié, que en definitiva estaba en los planes de todos. Aquí no es fácil ganar. **Lo de Luqueño** sólo fue la excepción que confirma la regla.

Almeida sigue la trayectoria del balón, pero Clara y Marangoni pasarán de largo.

COELHO: JUGAR SI O SI

ASUNCION, 17 (Enviado especial). — El árbitro brasileño **Arnaldo César Coelho** fue tajante en sus declaraciones cuando le preguntaron si el partido podía suspenderse por la lluvia: **"Yo les diría que eso es prácticamente imposible, a no ser que caiga el diluvio"**, expresó en su camarín no bien resultó **"agraciado"** en el sorteo entre él y **Félix** (pues **Arpi** no intervino, ya que dirigió el cotejo del martes). **"Sucede que los reglamentos de la Copa Libertadores son muy claros** —añadió— **sobre el tema. Hay que tener en cuenta que postergar algún encuentro significa graves trastornos para el club visitante. Por eso, si continúa lloviendo así, no tengan dudas que el encuentro se jugará".** Aclaremos que alrededor de las 19.30 comenzó a llover no muy intensamente en toda la capital paraguaya. Una tormenta que ya en horas de la tarde veíamos como llegaba hasta aquí proveniente de Formosa.

a y Krausermann inicia el contraataque de los paraguayos.

El potente remate de Jorge Burruchaga será atajado por el uruguayo Almeida.

HOY EMPIEZAN LOS BOLITAS

LA PAZ, 17 (UPI).— En un clima de recíproco optimismo los equipos bolivianos iniciarán hoy su participación en las eliminatorias del grupo dos de la **Copa Libertadores de América se enfrentarán el campeón Bolívar y el subcampeón Blooming**, en el segundo partido del grupo, el primero lo disputaron hace dos días los planteles chilenos.

Universidad Católica se impuso por 2-0 a **O'Higgins. En Bolivia** se hubiera preferido un empate porque ello habría favorecido las pretensiones de los equipos nacionales.

Bolívar, de La Paz, y Blooming, de Santa Cruz, dedicaron sus máximos esfuerzos para preparar sus respectivos planteles, reforzando sus líneas con nuevas contrataciones y con varios partidos preparatorios con equipos extranjeros y nacionales.

Tres coincidencias se dan con **Bolívar y Blooming**, en esta nueva edición de las eliminatorias de la **Copa Libertadores.** El año pasado fueron también el campeón y subcampeón, teniendo que enfrentarse a equipos de **Brasil**, con resultados adversos.

Ambos equipos lucen casacas celestes y tienen directores técnicos de nacionalidad chilena. **En Bolívar** esta **Andrés Prieto**, que es hermano del entrenador de **Universidad Católica**, y en **Blooming** el entrenador es **Raúl "Zorro" Pino**, quien también es chileno.

Bolívar cerró su preparación, según informó **Prieto**, indicando que el equipo **"está a punto"** para lograr hoy su primer triunfo

FRASES SUELTAS

Enrique: "Almeida fue la gran figura de la cancha y por eso perdimos un punto ante Olimpia. Yo creí que esa pelota que agarré de volea, con la zurda, se le colaba, pero el arquero voló y estuvo diez puntos.

La verdad, si hubiera entrado era un golazo de esos que uno nunca se cansa de gritarlo. Lástima que no pudo ser...".

Almeida: "Independiente es un rival duro, pero en ningún momento pensé que se nos escaparía el triunfo. Me sentía muy seguro a pesar que la lluvia podía complicar las cosas en cualquier momento, ya que en el arco cualquier pelota que se te resbala es gol. Este resultado nos otorga una gran tranquilidad para esperar a Estudiantes, ante el que repetiremos la victoria para ir luego, pensando en trabajar los resultados, a Buenos Aires por las revanchas".

Trossero: "No hay que quejarse, se perdió un partido y no la final. Debemos tener en cuenta que Independiente ya jugó todos los encuentros como visitante y se quedó con el cincuenta por ciento de los puntos en juego. Ahora vendrán a 'morir' los tres a Avellaneda. Además, si entramos en eso de analizar el cotejo con Olimpia, considero que a nadie se le debe olvidar las situaciones de riesgo que creamos. Esta vez la mala suerte y el buen trabajo de Almeida impidieron que alguna de ellas se cristalizara en gol".

Maciel: "El técnico nos había dicho que probáramos de media distancia, ya que la lluvia podía complicar a los arqueros al tratar de detener los remates. Cuando la bajé, no dudé ni un instante en pegarle fuerte al arco. Pienso que Goyén se quedó 'pegado' al piso cuando intentó volverse hacia el costado, y por eso no llegó a la pelota. Además, al patear de rastrón se le hizo más complicado para tirarse sobre la marcha, ya que casi se había jugado para el otro palo".

EL "PINCHA"

Evidentemente, el hecho de que esta zona ya tuviera los dos clasificados para la vendera ronda **(Estudiantes y Olimpo de Bahía Blanca)** le quitó interés al encuentro, al que solo asistieron alrededor de doscientas cincuenta personas.

En el equipo local, casi nada que sirva para remarcar. Quizás se pueda decir que intentan tocar la pelota, pero esa táctica la practican demasiado lejos del arco rival, convirtiéndose en un fútbol intrascendente, carente de todo atractivo.

A pesar de lo enumerado, recién a los 37 minutos del primer tiempo **Estudiantes** se colocó en ventaja. Y fue por intermedio de **Guillermo Trama**, quien definió acertadamente.

Durante el complemento, el visitante reguló el ritmo. No obstante, siempre fue el dueño de las acciones ante un adversario de opaco trabajo y de limitadas ideas.

Por eso no extrañó a nadie que a los 26 minutos de esta etapa, **Custodio Mendes** aumentara la ventaja, que insinuaba con convertirse en goleada si **Estudiantes** "apretaba el acelerador", cosa que no hizo.

El descuento de **Corro** y la definitiva conquista de **Trama**, solo sirvieron para darle un poco de color al desteñido partido. Porque el resultado ya se sabía desde mucho antes y a pesar de que **Estudiantes** jugara pensando más en la Copa que en ese partido.

1 UNION SAN VICENTE (Cba.): Martino; Leal, Ceballos, Subase y Zammarini; Lorandi, Ramírez y Murúa; Moreschini (ST. Al comenzar, Almada), Corro y Pajurek (ST. Al comenzar, Perulero). DT: Eloy Pavón.

3 ESTUDIANTES: Benítez; Craviotto, Agüero, Jeannoteguy y Costa; Tévez, Llane y Trobbiani; Gizzi (ST.: 14' Custodio Méndez), Fortunato y Trama. DT.: Eduardo Manera.

Goles: 0-1: 37' Trama (E). Acertada definición de Guillermo Trama, venciendo el esfuerzo de Martino. **0-2: ST. 26' Custodio Méndes (E).** El moreno delantero aprovechó una indecisión de la zaga rival y aumentó la diferencia.
1-2: ST. 32' Corro (USV). Preciso remate del centrodelantero ante un quedo de su marcador.
1-3: ST. 44' Trama (E). Aparición inesperada del rubio atacante, que definió correctamente.
Arbitro: Francisco Cardillo (bien).
Cancha: Instituto de Córdoba.
EL SOBRESALIENTE: Marcelo Trobbiani. Inteligencia y criterio para manejar a su equipo y llevarlo al triunfo.

QUE LO EXIMAN DE PRISION

● Pedido del Almirante Lacoste Ante el Juez De Martini

Ante el matiz que han alcanzado las actuaciones judiciales, el vicealmirante Carlos Alberto Lacoste solicitó al juez Federal, Siro de Martini, que se lo exima de prisión por la causa que se le sigue por supuestas irregularidades en la organización del Mundial de Fútbol '78 y también por enriquecimiento ilegítimo.

La exención de prisión presentada ante el magistrado no solo se solicita por Lacoste sino por otras nueve personas que también están involucradas en el proceso. La medida de la defensa fue adoptada como respuesta a la denuncia de la fiscalía que habría detectado un "posible delito" en la firma de un contrato relacionado a la adjudicación de espacios de prensa, en los estadios en donde se desarrolló el magno evento deportivo.

Además de Lacoste, la exención de prisión también fue solicitada por el general Antonio Luis Merlo, a quien la fiscalía se apresta a realizarle una minuciosa investigación sobre sus bienes personales. Esto se debe a la denuncia presentada oportunamente por el ex secretario de Hacienda, Juan Alemann.

La causa radicada en el juzgado del doctor De Martini se encuentra actualmente en la Cámara, que deberá resolver sobre el pedido de exención de prisión solicitado por Lacoste, Merlo; el mayor de Aeronáutica, Raúl Veiga; el periodista Daniel Galoto y cuatro personas más que también fueron involucradas en la denuncia presentada en diciembre pasado. Merlo y Lacoste (presidente y vice del Ente Autártico Mundial 78) fueron responsabilizados de dilapidar los fondos asignados a la organización del importante campeonato mundial. El mismo habría tenido un costo que oscila en los 520.000.000 de dólares.

● HABLO CAÑEDO

El lunes o martes próximo el dirigente mexicano Guillermo Cañedo se hará presente en la Asociación del Fútbol Argentino para saludar al presidente Julio Humberto Grondona y demás miembros del Comité Ejecutivo. Cañedo, que es vicepresidente de la FIFA, se encuentra en Buenos Aires para asistir a un congreso de la OIT y no se descarta que aproveche su estancia en nuestro país para mediar entre las postulaciones del mismo Grondona y del dirigente Roca Couture para el cargo de vicepresidente de la FIFA que dejara vacante Carlos Alberto Lacoste.

Cañedo presenciará mañana el encuentro que jugarán en el Monumental River Plate y Estudiantes de Río Cuarto, invitado por el titular del club de Núñez, Hugo Santilli.

El directivo azteca aclaró que bajo ningún punto de vista venía a ofrecerle cargo alguno a Lacoste, para regresarlo a la FIFA. De todas maneras, destacó al vicealmirante como un buen dirigente de fútbol.

AFA, 2º Piso Ascensor

"La presencia de Cañedo en la Argentina puede ser muy importante para el futuro de la FIFA. Todos saben que al margen de sus negocios vinculados a la televisión Cañedo pesa en su cargo de vicepresidente de esa Federación. Y seguramente tendrá algunos diálogos con Grondona aquí y algún encuentro con Roca Couture para allanar el camino que conduzca a un arreglo para ocupar el cargo que dejó vacante Lacoste...

Pero yo te puedo asegurar que hay sectores duros de la AFA que han propuesto una contraofensiva hacia todos los sectores que se muestran contrarios a la elección de Grondona para ese cargo y tienen preferencias hacia Roca Couture...

¿Cómo sería esa contraofensiva? En AFA han hecho el cálculo y saben que por ahora tienen el aporte de Brasil y Bolivia... Pero justamente el empujón que más necesitan es el de Brasil... ¿Por qué? Porque con Brasil son los más poderosos futbolísticamente hablando de esta parte del continente... Entonces veladamente les harán saber a uruguayos, chilenos, ecuatorianos y paraguayos que si persisten en apoyar a Roca Couture comenzarán a cerrarse las puertas y no habrá intercambios de partidos ni de selecciones ni de equipos de clubes, y probablemente, tampoco se aceptarían las contrataciones de jugadores de esas nacionalidades... ¿Qué te parece la idea? Esas asociaciones, sin el influjo de Brasil y Argentina tendrían muy poco que tacer y económicamente se verían perjudicadas...".

(Un allegado al fútbol hablaba anoche en la escalinata de la AFA esperando el remise que lo llevaría al casamiento de la hija del presidente Julio Grondona).

* * *

"Este asunto de la doble televisación de los partidos puede arreglarse...

El miércoles se encontrarán los presidentes de todos los clubes en AFA... Van a estudiar la dos ofertas, la de ATC y la de la empresa de video-cable, que quiere transmitir a River y Boca cuando juegan como local... La oferta de ATC es más conveniente para todos los clubes, en cambio la otra favorece a Boca-River... Sin embargo lo más probable es que se permitan las dos emisiones... El arreglo lo pueden efectivizar los demás clubes pidiendo dos cosas: una mayor retribución en esos partidos ya que consideran que 60 mil pesos es muy poca plata y segundo le "sugerirán" a River y Boca que se dejen de "molestar" con esos proyectos revolucionarios que según estos directivos buscan sacar ventajas para los dos clubes aduciendo la mayor venta de entradas en los partidos, pretendiendo una mayor retribución por encuentro..." (Otro dirigente que sabe mucho de negociaciones y conciliábulos anoche en AFA daba su punto de vista sobre lo que puede pasar el miércoles...).

BOCA APELA AL GOBIERNO

El tesorero de Boca Héctor Martínez Sosa, advirtió que si los dirigentes de la AFA no analizan seriamente el reclamo de su club para lograr una nueva distribución de las recaudaciones **"entonces funcionarios gubernamentales tendrán que poner orden dentro del fútbol argentino".**

"De todos modos estoy seguro que la AFA atenderá nuestro justo reclamo, porque solo pretendemos que se nos de lo que nos corresponde, si no se estudia nuestro reclamo entonces estaríamos en el subdesarrollo y no creo que esto sea así", expresó Martínez Sosa, cuyo proyecto originó una verdadera polémica entre los dirigentes del fútbol argentino.

Martínez Sosa presentó un extenso y pormenorizado estudio sobre los "perjuicios" que sufrió Boca y otros clubes "grandes" durante los campeonatos metropolitanos de los tres últimos años con el sistema de recaudaciones de la AFA, en el que se considera a todos los clubes por igual.

En declaraciones formuladas a Radio Belgrano, Martínez Sosa descartó que la AFA atenderá el reclamo de su club, pero cuando se le preguntó que podría ocurrir en caso contrario, respondió que **"entonces alguien tendrá que poner orden".**

Al preguntársele si "ese alguien" podría ser una persona ajena al fútbol, contestó que **"de ningún modo puede interpretarse esto como una intervención a la AFA, pero funcionarios gubernamentales preocupados por la acción sicológica del fútbol sobre su pueblo, tendrán que poner orden si ven que esto se desmorona".**

Se le dijo entonces si había conversado con funcionarios gubernamentales sobre el tema, a lo cual Martínez Sosa respondió que **"hablé con ediles y compartieron mi preocupación sobre este tema y sobre los problemas que originan las cuantiosas deudas de los clubes".**

Afirmó entonces que **"Boca va a proponer que los clubes funcionen deficientemente sean controlados"**, al tiempo que se pronunció en favor de una suerte de sindicatura para que todos los clubes de fútbol profesional cumplan responsablemente con sus obligaciones.

Al recordársele declaraciones del presidente de Vélez Sársfield, Ricardo Petracca, en el sentido de que su club tiene 70 mil socios, Martínez Sosa señaló que **"esa gente paga una cuota mensual y mi proyecto se refiere a la gente que va a la cancha y compra entradas.**

De una cosa sí estoy seguro —concluyó— **Boca así no puede seguir porque no podrá aguantar el remate de su estadio y a los otros acreedores. La única forma sería con un año de bicicleta y ahí ya no sería yo entonces el tesorero de Boca".**

EN BARCELONA, APERITIVO

Adelantan Contra Valencia; Líderes en Aprietos

MADRID, 17 (EFE).— El campeonato de fútbol español se ha tornado emocionante, sobre todo en la lucha que mantienen los equipos de vanguardia. La punta es compartida por Atlético Bilbao y Real Madrid, que tendrán compromisos de cierta peligrosidad. El primero deberá recibir a Gijón que es un adversario de actuaciones cambiantes. Capaz de perder con el más endeble y ganarle al más pintado. El segundo, Real Madrid, tendrá que visitar a Osasuna, que se puede hacer fuerte por su condición de local. Para tener en cuenta, es el pleito que protagonizará el ambicioso Atlético de Madrid, ante Málaga. Adelantarán para hoy la vigesimaoctava fecha que se disputará mañana en su gran mayoría, Barcelona - Valencia.

El bajón que ha sufrido Real Madrid (38 puntos) en las últimas actuaciones, ha permitido que lo alcanzaran en la punta. Es por eso que deberá extremar sus recursos para llevarse de su visita al Osasuna (25), un buen resultado. Desde ya, que será fácil.

Por otro lado, Atlético Bilbao (38) entonado por pasar a encabezar las posiciones, tratará como local de mantener ese privilegio. Por tal motivo buscará imponer su fútbol ante el aguerrido Gijón (27) que sabe que consiguiendo un marcador favorable, se hará merecedor de grandes halagos.

A pesar de estar 4 puntos abajo de los líderes, Atlético de Madrid (34) cobra importancia en su compromiso con Málaga (26) ya que de acuerdo a lo que suceda con los equipos de avanzada se puede dar el caso que achique la distancia.

Adelantándose a la jornada que se disputará mañana, en el Nou Camp, Barcelona (35) recibirá a Valencia (26) en un encuentro que despertará gran interés por las figuras que ambos pondrán sobre el terreno y porque los catalanes no mantienen esperanzas con respecto al título.

● EL RESTO

La vigesimaoctava fecha será completada con estos cotejos: Zaragoza (29) - Cádiz (14); Salamanca (17) - Real Sociedad (30); Sevilla (25) - Betis (30); Mallorca (19) - Valladolid (20) y Murcia (26) - Español (27).

¡DIFICIL PARA JUVENTUS!

Visita a Verona; la Roma Recibirá a Udinese

ROMA, 17 (ANSA).— La persecución del Juventus por el Roma, separados por cuatro puntos en la clasificación del campeonato italiano de fútbol de primera división, es tema que propone la próxima 23 jornada a jugarse mañana.

El Juventus jugará en casa del Verona. Los jugadores del equipo puntero mostraron ultimamente cierto bajón en la forma, enmascarado en parte por las proezas del as francés Michel Platini. Los veroneses buscan por su parte recuperarse rapidamente de una derrota sufrida el domingo pasado frente al Fiorentina, por ello, el encuentro no será fácil para el Juventus.

El Roma, que entreve la posibilidad de conquistar otros puntos en perjuicio del Juventus, jugará en casa contra el Udinese, que probablemente no podrá alinear al brasileño Zico, quien aún sufre las secuelas de un estiramiento en el muslo izquierdo, en el partido de ida de Udine, Zico cumplió una proeza en los últimos minutos de juego.

El Fiorentina y el Torino, que siguen inmediatamente al Roma en la clasificación, jugarán respectivamente en Catania y en caso (contra el Ascoli). Los cataneses estan firmemente decididos a emplearse al máximo contra un "once" válido como el Fiorentina para rendir honor a un campeonato para ellos ya seriamente comprometido.

En su encuentro con el Ascoli, el Torino habrá de prescindir de su delantero central Franco Selvaggi, lesionado durante un entrenamiento esta semana. El Ascoli no tiene problemas de clasificación, mientras que el Torino espera ganarse un puesto en la Copa UEFA de la próxima temporada, es probable que ganen los torinenses, aunque no se excluye un empate.

Se presenta de nuevo el "Derby" milanes, que perdió mucho de su viejo lustre en las últimas temporadas. En efecto, son tiempos lejanos aquellos en que interistas y milanistas jugaban partidos casi siempre decisivos para el título, el partido de ida se lo adjudicó el Inter por 2-0.

El resto de la fecha es el siguiente: Génova-Sampdoria, Avellino-Lazio y Pisa-Napoli.

MUNDIAL SIN AZTECA

CIUDAD DE MEXICO, 17 (Télam).— El estadio de mayor capacidad de México, el "Azteca", no será escenario de ningún partido del Campeonato Mundial de Fútbol de 1986. Así lo anunció su administrador, Jaime de Haro.

La medida tomada por Haro, es una consecuencia de la negativa de los poseedores de 10.000 plateas y palcos por 99 años, quiénes se negaron a pagar los abonos correspondientes para esta oportunidad.

El "Azteca", recordado por ser la sede principal del Mundial de 1970, fue construido hace 20 años y para que ello fuera posible, los actuales poseedores de esas 10.000 localidades, abonaron 7,6 millones de dólares. Ahora, la FIFA, exige que los estadios mexicanos esten libres de compromisos de taquilla.

Los administradores del "Azteca" y hasta el presidente del comité de organización, el mexicano, Guillermo Cañedo, intentaron todas las formas de persuasión posible, para que los plateistas revieran su postura.

CRECE EL ESCANDALO ITALIANO

ROMA, 17 (ANSA).— El caso del árbitro internacional italiano Gino Menicucci, que el miércoles pasado en una entrevista denunció un "pilotaje" en la designación de los árbitros por parte de algunos clubes de fútbol italianos, es desde hoy un "escándalo" nacional.

Diez diputados democristianos presentaron una interrogación al presidente del consejo Bettino Craxi y al ministro del Espectáculo Lelio Lagorio "para controlar la eventual veracidad o falta de fundamento" de las declaraciones del árbitro, que fue rápidamente suspendido por la Asociación Italiana de Arbitros (AIA).

El documento subraya la necesidad de una investigación "para garantizar transparencia en el desarrollo del campeonato de fútbol en Italia y asegurar a los aficionados la certeza de imparcialidad y garantía de seriedad en las designaciones arbitrales".

En todos los diarios deportivos de hoy se publican algunas desmentidas del árbitro, que también fue deferido a la comisión disciplinaria de la "AIA". Menicucci negó haber afirmado que los jefes de la "AIA" estén en condiciones de determinar quién ganará el campeonato y quién en cambio descenderá a segunda división. Confirmó de todos modos sus acusaciones contra el "designador" Alessandro D'Agostini, "culpable" de ser "complaciente" y "temeroso" de los clubes.

CAMACHO, CON EL PESO DE SU PLUMA

GUATEMALA, 17 (UPI).— Javier Camacho, campeón pluma de México, fue la principal figura de la primera velada de los guantes de oro de la Asociación de Cronistas Deportivos de Guatemala, al vencer por abandono al guatemalteco Luis Alvaro Coromac en el tercer asalto.

Los pugiles aztecas tuvieron dos triunfos y dos derrotas, al igual que Nicaragua.

El mexicano Camacho dio una brillante exhibición ante el guatemalteco Luis Alvaro Coromac, con fuertes golpes colocados arriba y abajo, sin que el pugil local pudiera hacer nada ante la superioridad de su oponente. Al final Camacho ganó por abandono

Otro de los combates más disputados lo dieron en el peso minimosca de El Salvador Oscar Lestrada y el mexicano Javier Juárez, quien ganó por decisión el combate.

PARA ACABAR CON LA VEDA DEL LUNA, DOS SUPERGALLOS

Esta noche se abre la temporada boxística número 53 del Luna Park. El combate estelar es de suma importancia ya que estará en disputa el titulo argentino de los supergallo, el campeón Ramón "Moncho" Dominguez lo expondrá ante el primero del ranking argentino, Eduardo "Locomotora" Chávez.

Dominguez llega a esta oportunidad afianzado como monarca, pero busca conformar el público porteño con vistas a convertirse en una de las más selectas figuras para la temporada 1984. Para ello tiene realizados 62 combates como profesional, con 45 triunfos (27 de ellos por KO), 5 empates y 12 derrotas (sufrida la mayoria de ellas en la primera parte de su campaña). Es rey de la división desde el 17-12-82, cuando derrotó en Formosa a hasta ese entonces titular Luis Pastor Alvarez por KOT. en el décimo asalto. También ascendió al mayor cetro de los sudamericanos el 8-4-83 al imponerse por puntos a Juan Araneda.

El combate con el pergaminense Chávez representa la segunda defensa de su corona argentina, ya que en su primera presentación, superó a Adolfo Felice por abandono, en diez asaltos, en un combate celebrado en Ushuaia.

Su rival, invicto en 25 combates con 24 conquistas (15 por la via rápida) y un empate. Es dueño de un estilo agresivo, quizás no muy depurado pero es sabedor de la contundencia de su pegada y sabe explotarlo infligiendo a la lucha un ritmo sostenido, que lo torna espectacular.

El L"Moncho" que en guapeza no le escapa a la batalla es tal vez de los dos el más dotado técnicamente, en los cálculos previos será quien imprima su sapiencia tratando de buscar la claridad en la media y larga distancia.

Sin embargo por las caracteristicas en muchos aspectos similares prometen un combate que reconfortará al aficionado.

Si bien no son hombres de predicamento popular, como para concitar multitudes, es bien intencionado interpretar que dadas la falta de figuras con carisma, bien pueden eregirse en verdadera atracción ya que ambos han sabido hacerse acreedores al reconocimiento del medio.

La velada se completa con tres combates preliminares que estarán conformados de la siguiente manera: primera pelea, a seis asaltos y por la categoria mosca Enrique Torres y Ricardo Escobar; segundo combate, Juan Flores Burlón como medio mediano hará su debut a seis asaltos ante Miguel Herrera. Como combate de semifondo, por la división de los livianos, Mario "Pocho" Fernández cotejará fuerzas con Eladio Escobar, en pelea a ocho asaltos.

Las localidades oscilarán entre los $a 200 el ring side a $a 40 la popular.

¡QUE "MARAVILLA", YA TIENE EL SI!

MEXICO, 17 (AP).— El Consejo Mundial de Boxeo (CMB) dijo aquí que al presentar el requisito de sus exámenes médicos, el norteamericano Marvin Hagler, campeón mundial de peso mediano, **"había quedado ya reglamentariamente habilitado"** para volver a los cuadriláteros.

Hagler hará la octava defensa de su título el 30 de marzo cuando se enfrente en Las Vegas al argentino Juan Roldán.

A la vez, el portavoz del CMB dijo que el colombiano Felipe Orozco, retador número uno del peso supergallo, se enfrentará por el título al norteamericano Jaime Garza, durante una pelea señalada para el 21 de mayo en Los Angeles, Estados Unidos.

● FECHA PARA MADERA

El campeón mundial minimosca, el mexicano Lupe Madera, expondrá su título de la Asociación Mundial de Boxeo el 7 de abril frente al dominicano Francisco Quiroz, en Maracaibo, Venezuela, informó hoy su apoderado William Abraham.

Abraham, representante también del púgil azteca Guty Espadas, quien viajó a Bangkok en busca de la corona de los supermoscas del Consejo Mundial de Boxeo ante el tailandés Payao Pooltarat, dijo que Madera recibirá la suma de 80.000 dólares.

MANDRAKE SIGUE SALTANDO BALLAS

MAR DEL PLATA, 17 (De nuestro corresponsal).— Gustavo Ballas , actual campeón argentino de los supermoscas, superó en fallo unánime de los jurados al bonaerense Luis Gerez, tercero en el escalafón de los gallos.

Ballas con un peso de 53,800 demostró todo su talento, que en más de un pasaje balanceó la precaria preparación atlética y con gran esfuerzo venció a uno de los adversarios más aguerridos que enfrentó hasta el presente. Gerez quien acusó en la váscula un peso de 53,400.

El combate, de gran atractivo, conformó a la populosa multitud que se dio cita en el Centro de Educación Física Nº 1 de la ciudad balnearia. Luego de un primer asalto netamente favorable al cordobés, Gerez experimentó un repunte, tomando la iniciativa del combate y exigiendo al ex campeón del mundo.

Hasta el sexto asalto y merced al rápido cansancio de Ballas, el transcurso de la pelea ese llevaba dentro de una paridad incuestionable. Pero en ese round, se vio una verdadera demostración de técnica realizada por el pupilo de Bermúdez quien castigó duramente a Gerez que culminó mostrando signos de obnubilación.

Precisamente esa vuelta, marca la supremacía del que a la postre resultó el vencedor incrementada tres asaltos posteriores cuando forzó una cuenta de protección al árbitro de la pelea Hugo Amor, cuando sorprendió con una perfecta combinación de manos en el rostro del aspirante a la corona.

Sin embargo el duro peleador bonaerense no bajó los brazos y siguió batallando duro hasta imponerse en el décimo y último asalto aprovechando la fatiga excesiva de "Mandrake". Ese mago que supo gustar en el Luna Park y que por esas circunstancias de la vida se fue alejando de la actividad. Los jurados fallaron: Alvarez, 99 a 97; Freijes, 99 a 97 y Gutiérrez 99 a 96.

● GANO ROMAN

El cordobés Adrián Román, actual monarca argentino de los mosca logró una victoria por puntos y en unanimidad de criterio, reteniendo su cetro ante el salteño Rubén Condori.

JAITE NO PARA

Martin Jaite se adjudicó el torneo del San Juan Tenis Club tras vencer en el cotejo final a Eduardo Bengoechea por 6-1 y 6-3. Con este halago, el cuarto que conquista en forma consecutiva en canchas argentinas, Jaite se hizo merecedor a un premio de 40.000 pesos. El evento se disputó en las canchas con piso de césped sintético que posee dicha entidad.

● SEMIFINALES

Ayer, Jaite venció a Carlos Gattiker, por 6-4 y 6-3, en 68 minutos, y Bengoechea hizo lo propio con Alejandro Ganzábal por 6-3 y 6-2, en 53 minutos.

Jaite, que se mantiene invicto en nuestro medio, desde que regresó al país a fines del año pasado, lapso en el que ganó 16 partidos y tres torneos, está en estos momentos cerca de la cumbre de su maduración como jugador, a pesar de que tiene tan solo 19 años y mucho por perfeccionar. En él se conjugan tres premisas básicas en este juego, que son potencia física, precisión y mente.

Y con esos tres elementos suma un triunfo tras otro, ante rivales de características distintas y sobre diversos tipos de superficie. Por eso, a pesar de ser un tenista fundamentalmente formado sobre polvo de ladrillos, se adaptó muy bien al césped sintético del San Juan, que es el primer torneo con esa superficie que se juega en el país.

A Gattiker —un hombre que se mueve bien en canchas rápidas, a favor de que es un buen voleador— lo dominó con mayor facilidad de lo previsto y dio por tierra con los conceptos de algunos expertos, quienes sostienen (o sostenían) que Jaite posee una mala volea alta. Con ese golpe, ayer consiguió varios puntos fundamentales.

Mientras que Bengoechea sorprendió a los entendidos venciendo a Ganzábal, quien era sindicado para adjudicarse este torneo, porque efectua muy bien y con suma potencia el saque y la volea, elementos indispensables sobre esta superficie.

¡QUE MISHIADURA SUPEROLIMPICA!

CARACAS, Venezuela, 17 (AP).— Caracas asistirá a los Juegos Olímpicos de Los Angeles con una delegación simbólica integrada por solo 7 jóvenes becarios que estudian y hacen entrenamiento deportivo en los Estados Unidos, confirmó la ministra de la Juventud, Milena Sardi.

También se informó que posiblemente viajen a Los Angeles un representante del Instituto Nacional de Deportes (IND) y otra persona.

Según declaró Milena Sardi, el país que organizó hace poco los Juegos Panamericanos era distinto al país de hoy. Hemos empezado la época pospetrolera y tenemos que cuidar nuestras divisas.

OTRA DE GARRY

MOSCU, 17 (ANSA).— Garri Kasparov ganó hoy la cuarta partida en el encuentro con Vassili Smyslov para decidir quién será el desafiante del campeón mundial de ajedrez Anatoli Karpov.

Según cuanto informa la agencia TASS, desde Vilnius, capital de la Lituania soviética donde se juega el encuentro, Smyslov se declaró hoy derrotado sin reanudar la partida suspendida anoche en la 41ª movida. Kasparov va ganando ahora por tres a uno y el reglamento del encuentro que se disputa en un total de 16 partidas prevé que la victoria final vaya al jugador que primero alcance 8,5 puntos.

Las primeras dos partidas se concluyeron con un empate mientras Kasparov ganó la tercera y la cuarta. La quinta se jugará mañana.

● EN LA VISPERA

VILNIUS, Unión Soviética, 17 (Télam).— En posición más que comprometida para sus posibilidades, el ex campeón mundial, el veterano gran maestro soviético, Vasili Smyslov, aplazó en la jugada 42, la cuarta partida del match final del Torneo Candidatura, que está jugando en esta ciudad, ante su joven compatriota, Garry Kasparov.

Las dos primeras partidas de la final, terminaron con un empate, mientras, Kasparov ganó la tercera que actualmente encabeza por dos puntos contra uno.

El ganador del match, pactado a 16 partidas, será el próximo retador del campeón mundial, el también soviético Anatoli Karpov. Kasparov se impone hasta el momento por dos a uno y según los analistas, la chance de aumentar su ventaja es mucha, pues el final de la cuarta partida, en la que Smyslov llevó las piezas blancas, le es netamente favorable.

Smyslov pareció no haberse recuperado totalmente de la caída sufrida en el tercer juego, y eligió un planteo sumamente cauteloso dentro de su línea favorita: el Gambito de Dama.

LLEGO A LOS CUARTOS Y ALLI PERDIO

PALM BEACH GARDENS, Estados Unidos, 17 (AP y UPI).— La argentina Ivanna Madruga fue derrotada en los cuartos de final del Torneo Internacional Femenino de Tenis Virginia Slims, evento dotado con 150.000 dólares en premios y puntaje para el ranking mundial de damas. La argentina Madruga cayó ante la estadounidense Bonnie Gadusek, vencedora por 7-6 (7-1) y 6-1.

La norteamericana Chris Evert Lloyd, principal favorita, debió luchar intensamente para poder avanzar a las semifinales. En cuartos de final, Evert Lloyd se impuso a la búlgara Manuela Maleeva por 3-6, 6-3 y 6-0. Esta victoria le permite a Evert enfrentar en semifinales a Carling Bassett, la revelación canadiense de 16 años, que en cuartos derrotó a Terry Phelps por 6-3 y 6-3.

● EN HOLANDA

ROTTERDAM, Holanda, 17 (AFP).— El tenista checoslovaco Ivan Lendl, el norteamericano Jimmy Connors y los suecos Anders Jarrid y Stephan Edberg, se clasificaron para las semifinales del torneo internacional de tenis Grand Prix de Rotterdam.

Edberg, campeón del mundo junior 1983, que fue admitido en el torneo de Rotterdam con un "wild card", jugará mañana sábado con Ivan Lendl. En el otro partido de la semifinal se enfrentarán Connors y Jarryd.

Los resultados de los cuartos finales jugados fueron los siguientes:

Anders Jarryd (Suecia) derrotó a Kevin Curren (Sudáfrica) 7-6 (7-2) y 6-2.

Stephan Edberg (Suecia) a Elliot Teltscher (EE.UU.) 6-1 y 6-4.

Jimmy Connors (EE.UU.) a Gene Mayer (EE.UU.) 6-0 y 6-6-1.

Ivan Lendl (Chec.) a Mell Purcell (EE.UU.) 6-1 y 6-2.

SE PRUEBAN
JUGADORES
Para Campeonato Amateur de Fútbol de Empresas
SR. FABRIZIO
Tel. 766-7895
EL INDIO 3050 (esq. Av. Ader)
VILLA ADELINA

LAS COSAS "MENOS ARGENTINAS"

POSADAS, 17 (De nuestro corresponsal).— El jugador del combinado de básquetbol de la provincia de Buenos Aires, Jorge Faggiano, fue dejado en libertad por las autoridades policiales de esta ciudad.

Estaba detenido a raíz de una denuncia efectuada por un médico veterinario desde las primeras horas de ayer, acusado de agresión. De haberse mantenido esta situación, ningún equipo se iba a presentar anoche a jugar los cotejos correspondientes al campeonato argentino de básquetbol, entre ellos la semifinal que apuraron Buenos Aires y Entre Ríos.

Faggiano permanecía incomunicado en dependencias policiales de esta ciudad, y en las últimas horas de la tarde se efectuaron urgentes gestiones para lograr que se retirara la denuncia, hecho que permitió poner en libertad al jugador, y zanjar así la situación.

La denuncia efectuada estaba referida a un incidente registrado el miércoles último en oportunidad de jugarse el partido entre Buenos Aires y Misiones. En determinado momento el público invadió el rectángulo de juego y en esta instancia fue golpeado el jugador bonaerense Marcelo Duffy. Fiaggiano salió en defensa de su compañero, y en esas circunstancias habría agredido al atacante de Duffy.

Así las cosas, las delegaciones participantes han solicitado de los organizadores del certamen todo tipo de garantías, y exigieron la inmediata libertad de Faggiano, amenazando con no presentarse a jugar a la noche, si esto no se concretaba.

El tema de la denuncia no solo puso en aprietos a los organizadores del campeonato argentino, faltando pocas horas para que se hiciera a rodar la pelota, surgió un rumor de que uno de los equipos poderosos había sido sobornado por ir a menos.

El firme trascendido, hablaba que uno de los equipos denominados grandes, habría recibido una suma de 40.000 pesos para que perdiera en cotejo por la ronda clasificatoria. Hecho que sin lugar a dudas empaña lo bueno que pudo resultar el certamen nacional.

A LA FINAL, CON SORPRESA

La Jugarán Capital y Entre Ríos; ¡Este Eliminó a Provincia!

POSADAS, 17 (De nuestro corresponsal).— Los equipos de Capital Federal y Entre Ríos al imponerse anoche a los representantes de Córdoba y Provincia de Buenos Aires, lograron clasificarse para disputar la final del 51° Campeonato Argentino de Básquetbol.

Capital Federal se impuso en un dramático encuentro al Seleccionado de Córdoba por '87 a 84 tras un parcial de 50 a 42.

Por su parte el representativo de Entre Ríos superó cómodamente a su similar de Buenos Aires 87 a 79.

● **SINTESIS**

CAPITAL: Martín, 8 (X); Perazzo, 16 (X); Meire, 8 (X); Maretto 9 (lesionado) y Oroño, 15 (FI); Camisassa, 21; Cerizola, 5; Guitart, 2 y Fernández, 0. DT: Moyano.

CORDOBA: Campana, 36; G. Filloy, 18 (Exp); Cecrestat, 6; Prato, 6 y Suppi, 8 (FI); M. Milananeso, 10; Ligorria, 0 y Pericinotto, 0. DT: Piccone.

Arbitros: Freixede (Formosa) y Celano (Santa Fe).

● **FUE PARA SANTA FE**

Santa Fe se clasificó séptimo en el campeonato argentino de básquetbol, al vencer esta noche a Chaco, en tiempo suplementario, 73 a 72, por su parte, Corrientes, en Oberá, se clasificó undécimo al vencer a Río Negro, 97 a 58 en Posadas.

● **SINTESIS**

CHACO (72): Salinas, 14; Andreta, 30; Siri, O: Milovich, 16 y Fleitas, 10 (FI); Claris, 2 y Fernández, 2. DT: Ayub.

Santa Fe (73): Montanini, 23; Mignani, 9; C. Mendoza, 3; Paoli, 14 y Córdoba, 0 (FI); Cisneros, 8; Rossano, 8 y Gallardo, 4. DT: Le Bhian.

Arbitros: Asaff (Tucumán) y Rubinetti (Capital).

● **SANTIAGO, NOVENO**

Santiago del Estero se clasificó noveno en el Campeonato Argentino de Básquetbol, al vencer esta noche a Mendoza por 68 a 59 (36 a 32). El partido se jugó en el gimnasio municipal de Oberá.

● **SINTESIS**

SANTIAGO DEL ESTERO: Proserpio, 9; Small, 15; Mansilla, 11; Acuña, 7; Carrillo, 15 (FI); Gómez, 16; Montes, 2; Navarro 0 y Herrero, 0. DT: Cavallero.

MENDOZA: Díaz, 14; Armendariz, 5; Carra, 10; Romero, 10 y Brioude, 0 (FI); Centorri, 13; Frissone, 0 y Zagaglia, 7. DT: Alvaro.

Arbitros: Boubef (Río Negro) y Tahea (Córdoba).

● **GANO CORRIENTES**

El partido jugado en el polideportivo de Posadas había finalizado igualado en 64 tantos, tras un parcial de 30 a 27, favorable a Chaco. El parcial del encuentro entre Corrientes y Río Negro, finalizó 97 a 58 a favor del primero.

● **SINTESIS**

CORRIENTES (97): Sánchez, 3; Muller, 16; Cáceres, 10; Fornies, 20 y Rajoy, 16 (FI); Gutiérrez, 10; Bartlet, 5; Castillo, 4; Salinas, 6 y Ortiz, 6. DT: Lavera.

RIO NEGRO: Martignani, 0 (exp); Castellani, 0; Bustamante, 26; Leone 2 y R. Arzueta, 0 (FI); Erburu, 6; Carulla, 10; D. Arzueta, 6; Guidi, 2 y Williams, 2. DT: Sabatella.

Arbitros: Díaz (Mendoza) y Heredia (Buenos Aires).

SE DIERON DE LO LINDO

POSADAS, 17 (De nuestro corresponsal).— A la nerviosidad y poca coordinación de provincia, Entre Ríos anteponía un juego preciso y por momentos agradable de ver. Los litoraleños lograron imponer su ritmo, asegurar el balón, darle velocidad y eficacia a su contraataque y ganaron en la puja bajo los tableros.

Pero no todas fueron rosas al terminar el partido entre Buenos Aires y Entre Ríos, en el polideportivo "Ciudad de Posadas". En efecto, una serie de insultos dirigidos por un sector del público a los jugadores de provincia, fueron contestados por estos y todo degeneró en un duro intercambio de trompis, con botellas y trozos de madera convertidos en peligrosos proyectiles.

En un momento de la pelea, se vio al entrenador del equipo bonaerense, señor Spaccesi, derribar de un fuerte puñetazo a uno de sus agresores. A esa altura, maderas, botellas y trozos de vidrio caían muy cerca de los protagonistas del incidente, hasta que minutos después la policía logró restablecer el orden perdido.

Al renacer la calma, se comprobó que había unos cuantos lesionados y contusos, todos de escasa consideración, y una niña presentaba una herida cortante en el rostro. Además de unas cuantas sillas rotas y destrozos varios. Los jugadores de provincia, finalmente, pudieron retornar a su concentración, acompañados por una fuerte custodia policial.

EL ENANO MALDITO DECIDE LA PORFIA

SAN PABLO, Brasil, 17 (AFP).— El presidente de la Asociación de Constructores de Fórmula Uno (FOCA), el británico Bernie Ecclestone, será quien pondrá fin la próxima semana, al duelo entre las municipalidades de San Pablo y Río de Janeiro en torno a la organización del Gran Premio de Brasil en 1985.

El contrato de la Confederación Brasileña de Automovilismo (CBA) y de la FOCA con el municipio de Río de Janeiro y con la cadena "O Globo" de televisión llegará a su fin con la disputa del "Gran Premio" brasileño del próximo 25 de marzo en el autódromo de Jacarepaguá.

El secretario municipal de Deportes de San Pablo, Andrade Figueiras, anunció la existencia de un plan de reformas al autódromo de Interlagos, que debe ponerse en ejecución a fines de abril.

El municipio paulista no dispone de tal suma, pero los fondos los aportarán firmas industriales y comerciales.

Para Figueiras, es absurdo que el 60% del público que acude a presenciar la carrera en Río, es de San Pablo y el 50% de la publicidad en el Autódromo de Jacarepaguá, pertenece a firmas paulistas.

La lucha entonces está planteada ya que en Río la idea de que la Fórmula Uno se mude a San Pablo, no agrada al gobernador Leonel Brizola ni al alcade Marcelo Alencar, quienes quieren renovar el contrato con la FOCA.

RUIDO DE MOTORES EN EL AUTODROMO

Más de cien pilotos participarán mañana en la jornada automovilística que con la organización de la Asociación Pilotos Automóviles de Turismo (APAT), se llevará a cabo en el autódromo municipal y en la que cumplirán la primera prueba de sus respectivos campeonatos, las categorías Turismo Pista y la Fórmula Renault Argentina.

Ambas categorías utilizarán el circuito número 9, que tiene una extensión de 3.345,50 metros y complementando la reunión, habrá una competencia zonal de la categoría Sport 1.050.

La extensa programación se iniciará a las 9.30 con la final de Sport 1.050 que realizará 15 vueltas, también en el circuito número 9; de 10,15 a 11 se concretará la Final de Turismo Clase 3 a 25 vueltas; de 11,15 a 11,40 habrá una final para no clasificados de Fórmula Renault sobre 10 giros; entre las 12 y las 12,30 irá la final de Fórmula Renault a 18 giros. Culminará el organigrama, la final de Turismo Pista para las clases 1 y 2 también sobre 25 vueltas a las 12.45.

De los pilotos y máquinas inscriptos, 70 pertenecen a la Fórmula Renault Argentina y el resto a las tres Clases de Turismo Pista. Entre los principales animadores de los monoplazas mínimos, figuran el campeón, Néstor Gurini, Daniel Neviani, Sergio Buzeta, Mario Riva, Hugo Mazzini, Ricardo Kehler, Gustavo Mancuso, Humberto Dama, José Luis Bessone, Raúl Berecibar, Oscar Pereyra, Hugo Fierros, Víctor Romagnoli y Eduardo Bouvier, entre otros.

En Turismo Pista, estarán Oscar Pentecoste, Omar Bonomo, Carlos Zabala, Enesto Bessone (padre e hijo), Arnoldo Capra, Carlos Rosati, Carlos Cacia, Jorge Guirál, Rodolfo Nizzo, Juan Carlos Blandini Jorge Pizzorno, entre otros.

NECOCHEA ESTA DE FIESTA

Empieza el Campeonato de TC en esa Ciudad Balnearia

NECOCHEA, 17 (De nuestro corresponsal).— Con la participación de 54 pilotos, que fueron quienes cumplieron con el requisito de inscripción, se disputará mañana la primera competencia correspondiente al campeonato argentino de Turismo Carretera en su versión 1984.

La carrera está organizada por el Club Atlético Palermo de Necochea y el escenario será el circuito semipermanente "Benedicto Campos" que tiene una extensión de 6.550 metros. En la oportunidad, las máquinas de la categoría más popular del automovilismo nacional, mostrarán una nueva preparación y además se utilizarán "chicanas", a fin de que los autos disminuyan su velocidad final para una mayor seguridad de los participantes y del público que acudirá a la cita.

Dadas las escasas dimensiones del trazado, la jornada mostrará un organigrama diferente a las competencias normales. En principio, la programación establece que a las 7 de mañana se produzca la apertura del Parque Cerrado; a las 8 se clausurarán las rutas; entre las 9 y las 10 están anunciadas tres series eliminatorias de 5 vueltas cada una; entre las 11 y las 11.45 se concretarían dos semifinales de 8 vueltas cada una y la gran final está anunciada para las 13 horas.

De los tres parciales clasificatorios, se tomarían los 56 mejores tiempos y de las dos semifinales, surgirían los 28 mejores que protagonizarían la competencia principal. Pero como el número de inscriptos alcanza solamente a 54 y es casi seguro que algunos faltarán a la cita, como por ejemplo los "Hermanos Suárez" que no terminaron a tiempo la preparación del auto, es factible que se modifique la programación, atributo que según el reglamento Deportivo Automovilístico de la Asociación Corredores Turismo Carretera, posee el comisario deportivo de la prueba, señor Horacio Piccardi.

En la oportunidad, estrenará el título de campeón argentino de Turismo Carretera, el piloto de Carlos Casares Roberto Mouras y sin duda se renovarán desde el vamos, los duelos del año anteriror que tuvieron a Mouras, Oscar Castellano y Jorge Martínez Boero, como los principales protagonistas.

Entre los que animarán la competencia, figuran Mouras, Martínez Boero, Satriano, Castellano, Oscar Aventin, Banfi, Eduardo Martínez, Calamante, Oyhanart, De Benedictis.

2 COMPRAS Y VENTAS

URGENTE VENDO

Superpuesta Marinera ..... Sa 969
Dormitorio-Placard ..... Sa 2.390
Cocina-Lavarropa maq coser ..... Sa 990
Heladera Sa 2.290 - TV ..... Sa 999
Cama de 1 plaza ..... Sa 399
Cama de 2 plazas ..... Sa 489
Colchon de 1 plaza ..... Sa 399
Colchon de 2 plazas Sa 699

Colchon ARKRA Barato Distribuidor
(Lunes a sabados. 8.30-13 y 16-20 hs.)
CASTAÑARES 1355
Capital (altura Asamblea 1000)
— Parque Chacabuco

GRAL. RODRIGUEZ
LAS MALVINAS
Lotes desde $a 400 p mes Ruta 7 cerca estacion colectivo, escuelas, comercios y luz electrica.
VENDEDORES: Sab. y dmgo. en est. Las Malvinas y est. Moreno.

MORENO
L A REJA GRANDE
Lotes en cuotas desde $a 450 p mes luz electrica y colectivos. VENDEDORES: Sab. y dmgo. en est. Moreno.

MONTE GRANDE
Lotes de Contado y en cuotas sobre pavimento, luz electrica, colectivos. VENDEDORES: Sab. y dmgo. en est. Monte Grande y en la fraccion.

ROGNONI
AV. DE MAYO 865 R. MEJIA
654-4388 658-4315

crónica CLASIFICADOS
15 SERV PROFESIONALES CONSULTORIOS-VARIOS (Ofrecidos - Cpra - Vta - Alq)

OFRECIDOS (15)

DENTADURAS "SONRIA YA" Nueva, fija, $a 900, rota, floja, reformas extracciones, implantes. Centro Mecanico Dental: Bulnes 1910, PB. 97-4113, 84-6049. Unica direccion. De 8 a 21hs.

DENTADURAS nuevas, rota, reforma, floja, acto. 8-21 hs. Guemes 3505 PB 1

crónica CLASIFICADOS
SAN MIGUEL
L.N. Alem 1612 Loc.14
667-3630

TARDE Y NOCHE: CUALQUIER HORA VALE PARA LA EMOCION

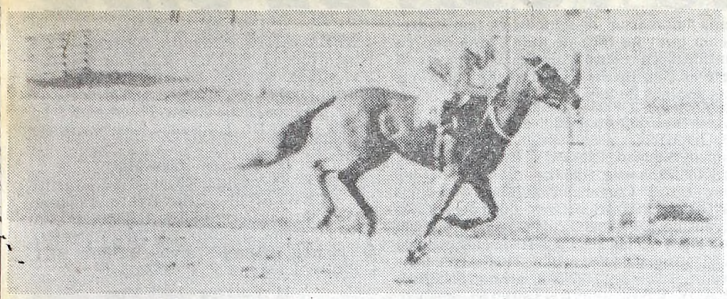

Chinona esperó el desgaste de Brief y cuando pasó por mitad de cancha, se convirtió en una catapulta. Así se definió la segunda de Palermo, primera perla para el "Topo".

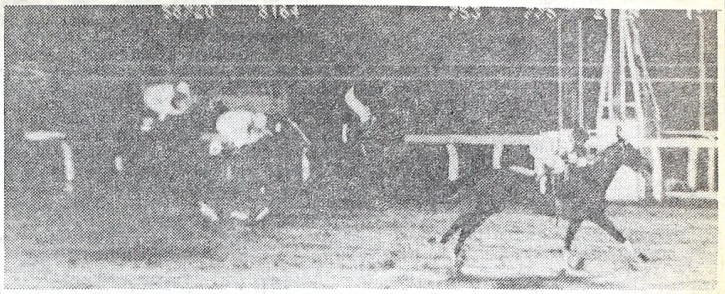

Unaha con el sello del "Pato" Constantino. Disco inapelable para la hija de El Botija y aunque el tiempo no seduzca demasiado (1'28") los boletitos se pagaron bien...

TARDE PARA NUEVOS RICOS

Dos que se Llevaron el "5 y 6" hoy, Cuentan una Fortuna

Un solo favorito para la media docena de alternativa de un "5 y 6" que ayer, con el magnetismo de sus doscientos mil "palos" vacante, hizo que Palermo se convierta muy temprano en ese hervidero que, a la hora de hacer "chequeo de gente" dio cifras cercanas a las 15.000 en materia de público y concretó $a 16.419.264 en el recuento de divisas. O sea; todo un éxito para esto viernes a mitad de mes, con una temperatura que no quiere aflojar y en una semana en la que con la sola excepción del martes... ¡todos los días una batalla nueva! Y ante las perspectivas que la seguidilla no afloje. Volvamos a la "jugarreta" palermitana de la vispera. Unicamente **Prat** respondió a los desvelos de la cátedra. Pero ese doblar la plata y dar una monedita de interés, no compensó sablazos que, a la postre contribuyeron para que solo dos aficionados, solo un par de tarjetas, embolsen $a 231.685,70. El sueño de una petite fortuna que a esta altura de las inflaciones son para respirar hondo. Como de costumbre, el consuelo no fue tan grande, pero de todas maneras superó con creces esas magras entregas de "cospeles" ya que $a 2.271,40 fueron el premio para la mitad más uno (51) de las tarjetas en danza.

Una danza que se hizo frenética por ejemplo, cuando el venadense **Soy Feliz** se llevó todo para sus pagos al poner $a 20.30 en las pizarras y dejar sin aliento por dos cuerpos a sus rivales en 1'5"2/5. Final a toda orquesta, más o menos como el comienzo de **Eclosión**, o los pases intermedios que sin tanta fuerza tampoco trajeron un balance de favoritos. Porque entre la "planchada" de Factura, los números de **Uhana** o de **Hellow Julia** hicieron de la pizarra poco menos que un suplicio.

¿El diablo suelto? ¿Consecuencia de la pista? No sabemos pero lo real es que fueron pocos los que de Palermo ayer... ¡se llevaron un peso!

Pero en todo juego hay desquite. Y como la maratón del turf sigue, lo de ayer en la pista palermitana quedó como anécdota. Solo el rescate de Peanut como una gran ligera, y la victoria de Talcahuano en la final fueron a favor.

Comienzo en el Bosque

LOTE CORTO DE ABURRIDOS

Frente a tribunas no del todo "brillantes" —indece de cada sábado platense— comenzó a vivirse la reunión de esta tarde en el hipódromo de los eucaliptus. El compromiso para perdedores que marcó el arranque, ofreció el siguiente resultado al cierre de la presente edición:

1ª Carrera 1.400 Mts.

HIPODROMO DE LA PLATA

MARCADOR		A GANADOR	A 2º	A 3º
1º	8	4.40	3.10	2.60
2º	4		6.00	2.80
3º	7			2.50
4º	2			

EXACTA 46.50 — TRIFECTA 372.50

1 Av.Flax 57, J.Igarategui
2 Fr. Tenaz 57, M.Cañedo
3 Quimper 57, V.Sabin
4 Lisadino 57, C.Agüero
5 El Joyero 57, A.Ferreras
6 El Dichoso 55, J.Godoy
7 El Vivo 53, D.Pascua'llo
7aG. el Ojo 54, R.Almirón
8 Niño Sonoro 55, V.Aguirre

distri CHACO
LOTERIA CHAQUEÑA
(chaco lo necesita)
DISTRIBUIDOR OFICIAL
Rivadavia 3194 t.e. 88-5724

COMODIDAD

En el Palco de Prensa del hipódromo palermitano serán instaladas a la brevedad posible máquinas de "venta - pago" (similar a la comodidad que brinda San Isidro) para que los colegas, aparte de trabajar, puedan despuntar el vicio.

SORTEO DE LA LOTERIA NACIONAL

VEINTE PREMIOS POR EXTRACCIONES DE CINCO CIFRAS: de producirse la repetición de números extraídos, los billetes enteros respectivos acumulan los premios que en cada caso les hubiera correspondido.

UBICACION	PREMIO $a		UBICACION	PREMIO $a	
1	1.200.000	24708	11	3.000	27293
2	90.000	34444	12	3.000	13122
3	36.000	13903	13	3.000	17747
4	21.000	08891	14	3.000	30576
5	15.000	28363	15	3.000	09089
6	9.000	14063	16	2.400	35127
7	9.000	16213	17	2.400	03096
8	6.000	40287	18	2.400	03782
9	6.000	26624	19	2.400	08134
10	6.000	05248	20	2.400	31129

Aproximaciones	$a 12.000	$a 9.000	$a 6.000	$a 3.000	Aproximaciones	$a 2.250	Aproximaciones	$a 900
1er.	24707	24706	24705	24704	2do.	34443	3er.	13902
PREMIO	24709	24710	24711	24712	PREMIO	34445	PREMIO	13904

QUIMIENTOS OCHENTA Y OCHO PREMIOS POR CATORCE EXTRACCIONES DE TRES CIFRAS: todos los billetes enteros cuyas tres últimas cifras coincidan con las que se indican a continuación tienen premio de **$a 192.-**

075	233	470	609	834
117	267	568	716	917
195	363	592	819	

NOTA: En caso de repetición de cualquiera de las tres cifras extraídas, los billetes enteros correspondientes acumulan el premio tantas veces como se haya repetido el número.

HIPODROMO DE LA PLATA

COMPETIDORES Y MONTAS PARA EL JUEVES

1ª CARRERA 1.300 A las 14.20
Pr.: Pinerolo
1 Bastante 57. X.X.
2 Fon Salto 57. A.Rivero
3 Verantillo 57. M.Canedo
4 Shabicar 57. A.Gianaino
5 F.Quieto 57. D.Hernandez
6 Pompier 57. P.Juri
7 Telepatico 57. A.Sandoval
8 Last Poison 57. T.Aguirre
9 Bequetordo 55. X.X.
10 Sol de Honor 57. R.Rodriguez
11 Payaso Hippy 57. C.Caceres

2ª Carrera 1.700 Mts. A las 15
Pr.: Laha
1 Annie's Body 56. M.Sandoval
2 La Piruchа 56. A.Sandoval
3 Piazza Florencia 56. M.Canedo
4 Early Rosebud. M.Arias
4aIdleness 56. O.Conti
5 Menaka 56. H.Libre
6 Yodita 56. J.Maciel
7 Inaguantable 56. R.Barrios
8 Dexan 56. V.Sabin
9 Repiqueteada 56. X.X.
9aMore Sandy 56. C.Caceres

3ª Carrera 1.100 Mts. A las 15.45
Pr.: Bonnie Gal
1 Ana Hippie 57. R.Eguzquiza
2 Retractada 57. I.Gorrais
3 Floridita 57. C.Hernandez
4 Mi Daga 57. X.X.
5 Geminiana 54. A.Ferreras
6 Cap. West 57. J.Burgois
7 Encopada 57. H.Unate
8 Metida 57. C.Garcia
9 Crown 57. X.X.
10 B.Gold 57. X.X.
11 Marimina 57. R.Pastor
12 Dorada Brava 54. A.Medina
13 Sabatina 57. M.Jaca
14 Sagaleta 57. R.Rodriguez

4ª Carrera 1.100 Mts. A las 16.30
Pr.: Handicap Haras Argentino
1 Pierre 57. V.Centeno
2 Gran Narciso 52½. O.Cosensa
3 Reinante 54½. J.Jarcovsky
4 Melisco 55. M.Escagnes
5 G.Chanter 52½. M.Planas
6 Don Eusonio 55. J.Yalet
7 S.Claro 55. L.Trivino
8 Dr. Pangarito 51½. R.Ioselli
9 Persuasivo 54½. S.Videla

5ª Carrera 1.200 Mts. A las 17.25
Pr.: Doncaster
1 Bianez 57. L.Zarate
2 Zar Marine 57. R.Pastor
3 Rubio Sum 55. V.Aguirre
4 Lynn Eyes 57. M.Cañedo
5 Reagent 57. R.Durante
6 Montezuma 57. H.Ripoll
7 Duke Gold 57. L.Haedo
7aS.Poem 55 X.X.
8 Larkero 57. V.Sabin
9 Parralan 57. J.Maciel
10 El Zafiro 57. M.Bertorini
11 Copo de Nieve 57. E.Romero
12 Oligarcon 57. C.Caceres
13 Sin Foco 57. I.Gorrais
14 Yerbatero 57. H.Olivera

6ª Carrera 1.300 Mts. A las 18.15
Pr.: Bahram
1 Blue Smoke 57. X.X.
2 Woodrow 57. M.Bertorini
3 Panon 57. L.Alzamora
4 Watkings Glen 57. L.Haedo
5 Riesling 57. L.Castro
6 Diplomatico 57. I.Gorrais
7 Lord Round 57. R.Espino
8 Voraz 57. A.Rivero
9 El Ente 57. C.Vera
10 Condominium 57. H.Zarate
11 Sky Ball 55. W.Serrudo
12 Face Order 57. H.Cardozo

7ª Carrera 1.200 Mts. A las 19.10
Pr.: Ponteba
1 B.Pavillon 57. A.Rivero
2 Sparkling 57. O.Gonzalez
3 La Genial 57. J.Vaira
4 Eleuthera 57. A.Aguirre
5 Lady Diana 57. R.Rodriguez
6 Garuja 57. R.Pastor
7 Cap Bari 57. C.Vera
8 Cussi 57. S.Gimenez
9 Juanca Wal 57. H.Erenu
10 Carness 57. J.Azamor
11 Bomclip 57. X.X.
11aSilvina Gold 57. C.Sanguinetti
12 Indian Dancing 57. X.X.
13 Clauvelle 57. P.Peralta
13aVergonzosa 57. M.Jaca
14 Laramie Belle 57. V.Sabin
15 Pro Car 57. J.Paule

8ª Carrera 1.100 Mts. A las 20
Pr.: Avaricia
1 Angela Top 54. H.Falcon
2 Puchula 57. M.Jaca
3 Lulula 57. M.Canedo
4 Praga 57. X.X.
5 Marisa Cua 57. I.Gorrais
6 Brasa Roja 57. C.Caceres
7 La Rocha 57. H.Olivera
8 Moras Top 57. K.Pastor
9 Con Flaca 57. J.Burgois
10 Barruta 57. E.Martinez
11 Miskisna 57. R.Torancio
12 La Inundada 57. R.Rossi
13 Rosy Doll 54. T.Aguirre
14 Snow Macchia 57. H.Granea

9ª Carrera 1.000 Mts. A las 20.50
Pr.: Disguise
1 Atlantic Water 55. X.X.
2 Ya Los Tengo 55. I.Gorrais
3 Lord Speedy 55. R.Espino
4 Crazy Hippy 55. C.Caceres
5 Gaucho Final 55. J.Mansilla
6 Dancing Love 55. C.Sanguinetti
7 Candelero 55. J.Tocci
8 Con Pasaporte 55. J.Burgois
9 Gatito 55. E.Martinez
10 Catango 55. L.Falco
11 Berberecho 55. R.Pastor
12 Fusil Malevo 55. R.Zapata
13 Con Eryx 55. C.Garcia
14 Marimento 55. A.Rivero
15 Tasty Body 55. O.Aguirre

10ª Carrera 1.100 Mts. A las 21.40
Pr.: Domino
1 Andia Rock 57. A.Casco
2 Trayecto 57. A.Rivero
3 Mango Rico 57. N.Palavecino
4 En Concejo 57. F.Galbo
5 Mac'lu 57. J.Sanchez
6 Estoqueo 57. J.Oural
7 Bell Said 57. P.Proboste
8 Dozymast 57. O.Fravega
9 Kalflower 57. B.Gonzalez
10 Vity Car 57. J.Uran
11 Aranaso 57. P.Juri
12 Guarda el Oro 57. R.Almiron
13 Doctorcito 57. E.Martinez
14 Quindarka 57. E.Romero
15 Saltern 57. H.Ripoll

11ª Carrera 1.100 Mts. A las 22.30
Pr.: Limburgo
1 Adiendado 55. J.Fernandez
1aTime Out 57. A.Rivero
2 Yator 57. O.Ayude
3 Romari 57. P.Duran
4 El Rush 57. X.X.
5 Pompier 57. X.X.
5aTrim Chu 57. F.Arreguy
6 Ever More 57. H.Erenu
7 Don Vencico 57. L.Travino
8 El Esquinazo 57. V.Sabin
8aSolito Quick 57. R.Buonocore
9 Mac Keen 57. M.Planas
10 Duxford 57. M.Garcia
11 All Star 57. O.Fravega
12 Kruger 57. S.Gimenez
13 El Chiche 57. J.Gonzalez
13aLanceolado 57. R.Fernandez
14 Sky Rapido 55. J.Tocci 2
15 Snow Face 57. F.Galbo

NUESTRO RELOJ NO TOCA DE OIDO

Un parte excepcional de corridas para la jornada "monstruo" de mañana en San Isidro. Nuestros cronometristas presentan la información que "no toca de oido", sino que va directamente al acierto, apunta al disco y a las ventanillas de cobro. Vamos a darle paso con la urgencia que el tema merece porque su aporte es significativo como complemento a ¡LARGARON! suplemento que completa nuestras páginas de hoy.

1ª Carrera - 1.600 Mts.

CADICAMO, E. Liceri, 800 en 49"3/5, Argentino; PILGRIM, J.Palacios, 800 en 51", arena S. Isidro; ROMANTIC PRINCE, N. Mezzotero, 1.600 en 1'47"2/5, arena S.Isidro; AÑEJADO, P.Sahagian, 1.000 en 1'1"2/5, césped, S.Isidro.

2ª Carrera - 1.000 Mts.

STORMY PIRATE, C. Alarcón, 1.000 en 1'2", Argentino; GADITANO, C. Pezoa, 700 en 39"2/5, césped, S.Isidro; EL COTILLON, C. Domingo, 1.000 en 1'3", arena S.Isidro; TAN MANSO, V. Sanguinetti, 1.000 en 1'2"2/5, arena, S. Isidro.

3ª Carrera - 1.400 Mts.

SOCIETE SECRETE, R. Galloso, 1.400 en 1'29", césped, S.Isidro; LA BALANDRA, M. Abregú, STEFY, J. Abregú, 1.400 en 1'29"2/5, césped, S.Isidro; TOGA, J.Valdivieso, 800 en 46"3/5, Césped, S.Isidro; INAIMA LARK, J.Palacios, 1.400 en 1'29", césped S.Isidro; TIDE, C.Pezoa, 1.400 en 1'33", 4ª S. Isidro; PELUQUERA, A.Giannino, 1.400 en 1'32"3/5, arena S.Isidro; NAMUR, J.Caro, 1.400 en 1'30", césped, S.Isidro.

4ª Carrera - 1.000 Mts.

BIANDUN, A. Ferreras, 600 en 36", arena, S.Isidro; DR. SOLARO, J.Fajardo, 1.000 en 1'4", arena, S.Isidro; TENTUGAL, E.Bortulé, 600 en 35"3/5, césped, S.Isidro; ANTIQUAIRE, C.Pezoa, 700 en 44", S.Isidro.

5ª Carrera - 1.400 Mts.

EL TAJIN, R.Almirón, 1.400 en 1'30", Argentino; SILIBLACK, M.Planas, 1.200 en 1'20"2/5, Argentino; MEDITERRANEO, E.Nardi, 1.400 en 1'32", Argentino; MOST MIDGET, P.Peralta, 1.400, en 1'31"2/5, Argentino; SANTORUM, R.Buonoccore, 800 en 52", 4ª, S.Isidro; EN TURF, R.Barrios, 700 en 45", 4ª, S.Isidro; EL BAILARIN, C.Karr, 1.400 en 1'33", 4ª, S.Isidro; MODIFICADOR, N.Schneider, 1.400 en 1'34", 4ª, S.Isidro; RIVER MATELL, D.Suárez, 1.200 en 1'19", 4ª, S.Isidro.

6ª Carrera - 1.600 Mts.

FORTE CUP, C.Alarcón, 1.000 en 1'2"2/5, Argentino; WAJIMA, H. Costantino, 1.600 en 1'44', Argentino; REBAT, H.Libré, 1.000 en 1'1", arena, S.Isidro; ESTRATEGA, V.Sanguinetti, 1.600 en 1'42", arena, S.Isidro; GOOD BRIO, N.Schneider, 800 en 47"2/5, césped, S.Isidro; PIN PUN, R.Galloso, 1.600 en 1'45"2/5, arena, S.Isidro.

7ª Carrera - 2.200 Mts.

FRAY GASTON, J.Caro, 1.000 en 1'4"3/5, Argentino; DEAR BOY, H.Costantino, 1.200 en 1'17", 4ª, S.Isidro; PICAREL, H.Libré, 800 en 51", arena S.Isidro; SOL DORADO, C.Alarcón, 1.200 en 1'17"2/5, arena, S.Isidro; BRADY, V.Sanguinetti, 1.000 en 59", césped, S.Isidro; FRAY DARIO, M.Lezcano, 1.000 en 1'4"3/5, 4ª, S.Isidro.

8ª Carrera - 1.200 Mts.

EGOCENTRICA, R.Laitán, 700 en 44"3/5, Argentino; PRINCESS CLAIRE, H.Uñates, 700 en 45"2/5, Argentino; CUNI, S.Giménez, 600 en 37", arena, S.Isidro; DISCO BABY, J.Abregú, 1.200 en 1'19", 4ª, S.Isidro; SUENA MARLENE, P.Proboste, 1.200 en 1'14"3/5, césped, S.Isidro; JUANI TEL, R. Buonocore, 600 en 35"3/5, césped, S.Isidro.

9ª Carrera - 1.800 Mts.

REZAGANTE, P.Peralta, 2.000 en 2'16"3/5, Argentino; OVERFLY, R.Laitán, 1.800 en 2'4", arena, S.Isidro; EARLY RISING, J.Aguirre, 1.000 en 1'2", césped, S.Isidro; FRAU CUP, C.Pezoa, 1.000 en 1'3"3/5, césped, S.Isidro; SALTEADA, R.Ioselli, 800 en 52", arena S.Isidro.

10ª Carrera - 1.000 Mts.

ESTIPOR, R.Ausili, 1.000 en 1'3"2/5, Argentino; ACERTASTE, J.Navarrete, 1.000 en 1'5"2/5, Argentino; SITAR, T.Benitez, 1.000 en 1'3", arena, S.Isidro; EL PORTONERO, O.Tabares, 700 en 42", arena, S.Isidro; BET, C.Pintos, 1.000 en 1'5", 4ª, S.Isidro.

11ª Carrera - 1.600 Mts.

FANTASTICA, N.Oviedo, 800 en 52", 4ª, S.Isidro; SEVILLITA, O.Cosenza, 1.600 en 1'43", césped, S.Isidro; COSTANERA, A.Ferreras, 1.000 en 1'4", arena, S.Isidro; FRAU CACHORRA, C.Flores; FRAU CAROLIN 1.000 en 1'5", 4ª, S.Isidro.

12ª Carrera - 1.200 Mts.

EL SORRENTINO, H.Libré, 600 en 36", arena, S.Isidro; VICENTE JOSE, M.Villagra, 700 en 43", arena, S.Isidro; SAINT ROGER J.Fajardo, 1.000 en 1'4"2/5, arena, S.Isidro

EXTRACTO OFICIAL DE LA LOTERIA DE LA PROVINCIA

1 — 1117, 1180, 1331, 1417, 1525, 1957
APROX. **1777** CON Sa 1.200
1778 Con Sa **48** MIL
APROX. **1779** CON Sa 1.200
1986

2 **2033** Con Sa **8.000**
2123, 2134, 2159, 2169, 2220, 2221, 2380

2556 Con Sa **5.000**
2612, 2640, 2748, 2772

3 — 3079, 3147, 3185, 3231, 3244, 3266, 3386, 3419

3885 Con Sa **12** MIL
3889, 3970

4 — 4021, 4076, 4103, 4125, 4186, 4203, 4221, 4260

4297 Con Sa **2.800**
4316, 4326, 4387, 4538, 4566, 4574, 4604, 4723, 4775, 4812, 4900, 4965

4981 Con Sa **8.000**

5 — 5112, 5124, 5143, 5270, 5534, 5733, 5747, 5771, 5866

6 — 6114, 6310, 6387, 6412

6423 Con Sa **2.800**
6450, 6593

6775, 6822, 6826, 6915, 6916

7 — 7073, 7241, 7317, 7452, 7480, 7522, 7542, 7669, 7758, 7812, 7818, 7990

8 — 8097, 8172, 8290, 8315, 8351, 8384, 8485, 8605, 8631, 8671, 8680, 8704, 8778, 8793, 8814, 8835, 8933

9 — 9086, 9116, 9124, 9135, 9229, 9341, 9429, 9621, 9648, 9666, 9670, 9817, 9844, 9971

10 — 10064, 10173, 10212, 10256, 10270, 10291, 10338, 10416, 10519, 10772

11 — 11111, 11159, 11185, 11214, 11241, 11283, 11332

11369, 11447, 11492, 11548, 11551, 11562, 11627, 11744, 11828, 11845, 11910, 11927, 11968

12 — 12039, 12087, 12090, 12104, 12121, 12213, 12380, 12410, 12460, 12528, 12563, 12591, 12630, 12672, 12708, 12742, 12779, 12875, 12876, 12896, 12944

13 — 13077, 13163, 13207, 13253, 13339, 13347, 13431, 13663, 13832, 13913

14 — 14050, 14051, 14086, 14210, 14218, 14247, 14475, 14578, 14590, 14611, 14637, 14714, 14743, 14918, 14935, 14983

15 — 15065, 15202, 15306

15359 Con Sa **2.800**

15612, 15719, 15741

15752 Con Sa **2.800**
15783, 15841, 15944, 15989

16 — 16031, 16054, 16130, 16196, 16218

APROX. **16303** CON Sa 2.000
APROX. **16304** CON Sa 4.000
APROX. **16305** CON Sa 8.000
APROX. **16306** CON Sa 16.000
16307 Con Sa **1,2** MILLONES
APROX. **16308** CON Sa 16.000
APROX. **16309** CON Sa 8.000
APROX. **16310** CON Sa 4.000

APROX. **16311** CON Sa 2.000
16452, 16505, 16508, 16558, 16786, 16850, 16868

17 — 17022, 17197, 17250, 17254, 17332, 17404, 17507, 17533, 17589, 17679, 17854, 17874, 17951

18 — 18075, 18105, 18136, 18415, 18444, 18455, 18466, 18833, 18860, 18914, 18959, 18994

19 — 19008, 19116, 19142, 19207, 19286, 19328

19698 Con Sa **2.800**
19717, 19720, 19785, 19790, 19792, 19821, 19865

20 — 20051, 20063, 20124, 20248, 20464, 20548, 20602, 20807

21 — 21072, 21241, 21290, 21302, 21343, 21366, 21773, 21870, 21890, 21907, 21911, 21945

22 — 22104, 22198, 22225, 22235, 22325, 22507, 22563, 22648, 22655, 22839, 22945

23 — 23002, 23005, 23114, 23348

23411 Con Sa **2.800**
23518, 23592, 23618, 23645, 23681, 23886, 23899, 23907

24 — 24028, 24119, 24143, 24219, 24418, 24695, 24802

25 — 25030, 25078, 25104, 25132, 25162, 25334, 25439, 25583, 25625, 25735, 25889, 25928, 25958, 25975

26 — 26069, 26101, 26296, 26350, 26377

26457 Con Sa **20** MIL
26545, 26663, 26756, 26810

APROX. **26860** CON Sa 2.500
26861 Con Sa **100** MIL
APROX. **26862** CON Sa 2.500
26887

27 — 27151, 27160, 27181, 27320, 27376, 27389, 27470, 27503, 27534, 27560, 27597, 27710, 27745, 27750, 27893, 27949

28 — 28024, 28025, 28027, 28226, 28338, 28383, 28400, 28454, 28622, 28629

28714, 28722, 28799, 28853, 28863, 28871, 28933, 28972

29 — 29024, 29030, 29031, 29056, 29083

29125 Con Sa **2.800**
29196, 29246, 29286, 29339, 29547, 29577, 29726, 29823

30 — 30065, 30102, 30522, 30706, 30939

31 — 31008, 31019, 31108, 31113, 31245, 31418, 31511, 31527, 31543, 31576, 31728, 31748, 31826, 31874, 31949

32 — 32082, 32175, 32328, 32563, 32926

33 — 33041, 33063, 33065

33313 Con Sa **2.800**

33326 Con Sa **2.800**
33333, 33530, 33611, 33642, 33690, 33699, 33718, 33805, 33816, 33822, 33839, 33919, 33945, 33970

34 — 34221, 34224, 34232, 34336, 34360, 34465, 34491, 34655, 34875, 34891, 34895, 34980, 34994

35 — 35029, 35051, 35058, 35208, 35297, 35384, 35389, 35392, 35395, 35512, 35652, 35807, 35846, 35905, 35957, 35991, 35999

36 — 36065, 36110, 36117, 36164, 36267

36470 Con Sa **2.800**
36492, 36796, 36822, 36903

37 — 37294, 37469

37583 Con Sa **5.000**
37610, 37877, 37937, 37966

38 — 38146, 38189, 38422, 38678

38685 Con Sa **5.000**
38988

39 — 39203, 39256, 39370, 39408, 39413, 39620, 39699, 39938, 39943, 39947

40 — 40048, 40250, 40279, 40296, 40414, 40433, 40503, 40508, 40576, 40691, 40901, 40915

41 — 41196, 41264, 41292, 41376, 41438, 41695, 41716, 41789, 41895

42 — 42101, 42181, 42205, 42316, 42317, 42383, 42400, 42444

Los 20 Premios Mayores (Progresión 8)

1º con Sa	1.200.000	16307
2º „ „	100.000	26861
3º „ „	48.000	1778
4º „ „	20.000	26457
5º „ „	12.000	3885
6º „ „	8.000	2033
7º con Sa	8.000	4981
8º „ „	5.000	2556
9º „ „	5.000	37583
10º „ „	5.000	38685
11º con Sa	2.800	4297
12º „ „	2.800	6423
13º „ „	2.800	15359
14º „ „	2.800	15752
15º con Sa	2.800	19698
16º „ „	2.800	23411
17º „ „	2.800	29125
18º „ „	2.800	33313
19º „ „	2.800	33326
20º „ „	2.800	36470

HIPODROMO DE SAN ISIDRO

COMPETIDORES Y MONTAS PARA EL MIERCOLES

1ª Carrera - 1.600 Mts. - A las 17.00
Premio: Rob Roy
1 Navia 57, J.Reynoso
2 Frau Caricia 57, O.Dominguez
3 La Embajada 54, H.Artigas
4 La Copelina 54, V.Sanguinetti
4aMiss Bimba 54, M.Escagües
5 Penny Ley 54, W.Calderón
6 Vida Libre 57, C.Pezoa
7 Dolly Dancer 54, C.Arena
8 Bien Habla 54, M.Lezcano
9 La Isla 57, O.Conti

2ª Carrera - 1.400 Mts. - A las 17.30
Pr.: Adagio
1 Last Booz 56, H.Libré
2 Che Ternura 56, R.Ioselli
3 Equivocada 56, E.Figueroa
4 Enredadera 56, Sarati
5 Mullab 56, J.Sampertini
6 Pluie 56, E.Liceri
7 Conceptuosa 56, J.Palacios
7aJustify 56, X.X.
7bMasterful 56, V.Centeno
8 Clienta 56, J.Abregú
8aGlossy 56, J.Valdivieso
9 Good Cantábrica 56, V.Sanguinetti
10 Esgrimióga 56, E.Bortulé

3ª Carrera - 1.200 Mts. - A las 18.05
Pr.: Manantial
1 Pelafustan 56, J.Ublich
2 Castel Don 56, P.Molina
3 Clinker 56, O.Tabares
3aEcu Apolo 56, L.Haedo
4 Castle Wood 56, J.Jarcovsky
5 Pozo Colorado 56, J.Reynoso
6 Tiger Black 56, D.Demilio
7 Barrubio 56, J.Michelli
8 Alarido 56, J.Fajardo
8aSidecar 56, R.Rossi
9 Melonero 56, H.Libré
10 Dancing Tape 56, R.Barrueco
11 Gran Nicola 56, M.Rodriguez
12 King's Gold 56, J.Oural
13 Noble Pingo 56, V.Centeno
13aSaman 56, R.Durante
14 El Latigazo 56, E.Bortulé
15 Melen 56, J.Abregú

4ª Carrera - 1.600 Mts. - A las 18.40
Pr.: Mamboreta
1 Sante 57, M.Mercau
2 Dimanche 57, G.Rizzi
3 Fengari 57, J.Michelli
4 Fat Rey 57, J.Palacios
5 Sommelier 57, W.Serrudo
6 Speke 57, N.Schneider
7 Cap Breech 57, O.Labanca
8 Sump 57, C.Domingo
9 Pintadillo 57, E.Berio
10 Fumon 57, R.Amadeo
11 Jungle Fox 57, R.Barrueco
12 Paqueaguante 57, M.Jaca

5ª Carrera - 1.200 Mts. - A las 19.15
Pr.: Mangangá
1 Silver Wind 56, M.Abregú
2 Bonachón 56, C.Pezoa
3 Cherendae 56, R.Barrios
4 Burlingame 56, F.Pedrozo
5 Tan Noble 56, J.Abregú
6 Thac Limay 56, M.Salces
7 Azucarado 56, H.Libré
7aFluido Equus 56, R.Michelena
8 Abdicante 56, P.Sahagian
8aDulio 56, H.Ponce
9 Puerto del Sol 56, A.Giannino
10 El Orejudo 56, L.Falco
11 Knight Man 56, J.Reynoso
12 Lucio Tel 56, J.Caro
13 Shimyante 56, E.Berio
14 Gran Informe 56, M.Planas
15 Marrubio 56, P.Durán
15aRincon Grande 56, A.Aguirre

6ª Carrera - 1.000 Mts. - A las 19.50
Pr.: La Gloria
1 La Nihulla 57, M.Mercau
2 Bella Princesa 57, J.Michelli
2aVerdin 57, R.Barrios
3 Ciosa Mast 57, R.Galloso
4 Cama Noula 57, R.Galloso
5 Protegenia Snow 57, T.Benitez
6 Va Angela 57, M.Jaca
7 Aspi 57, S.Giménez
8 Afina 57, M.Planas
9 Gaucha Cadenera 57, J.Leske
10 Cristalina 57, J.Aguirre
11 Choriplay 57, R.Ferreira
12 Exhortada 57, N.Nuñez
12aSin Mancha 57, A.Ramos
13 Jabera 57, O.Addati
14 Che Piba 57, J.Paulé
15 Gananita 57, N.Schneider

7ª Carrera - 1.200 Mts. - A las 20.25
Pr.: Pipote
1 Paulisa 57, R.Galloso
2 Cifra Cua 57, O.Ayude
3 Dilernia 57, O.Conti
4 Delegada 57, V.Sanguinetti
5 Saguenay 57, J.Corso
5aTapinga 57, J.Fajardo
6 Wold Ombú 57, J.Reynoso
7 Carta Magica 57, H.Blanco
8 Brasa Alegre 57, M.Sandoval
8aDonzina 57, R.Laitán
9 Marfrance 57, J.Valdivieso
10 Filia 57, H.Uñates
11 Hellow Julia 57, E.Olgin
11aSe Paga 57, T.Benitez
12 India Rock 57, R.Llanos
13 Olguita 57, J.Oural
14 Hayabusa 57, C.Domingo
15 Kinga 57, M.Lopez

8ª Carrera - 1.200 Mts. - A las 21.00
Pr.: Baronesa
1 Rayon 56, H.Ponce
1aTelevisionista 56, R.Durante
2 Cabotaje 56, R.Galloso
3 Desvario 56, R.Galloso
4 Cierto Es 56, J.Valdivieso
5 Sadyr 56, J.Sampertini
6 Sergei 56, J.Aguirre
7 Brillante King 56, N.Mezzotero
8 Alphachiri 56, N.Nuñez
8aBarriopedro 56, J.Michelli
9 Ni Fusa 56, H.Libré
10 Early Diamond 56
R.Ca'esse10 aKappel 56, R.Barrios
11 Guaripanto 56, C.Vera
12 Intemperante 56, V.Sanguinetti
13 Pelham 56, C.Pezoa
14 El Bebé 56, O.Addati
15 Malinche 56, R.Michelena

9ª Carrera - 1.100 Mts. - A las 21.35
Pr.: Gulf Stream
1 Navaja 54, Piculio
2 Don Stu 54, E.Bortulé
3 Gemini Baby 55, Ibarba
4 El Feroz 51, Molina
5 Republicano 51, Alarcón
6 Vaticano 52, M.Abregú
7 Chimiray 52, M.Jaca
8 Brio Vivace 54, O.Labanca
9 Maltratante 51, Reynoso
10 Isodirito 54, A.Rivero

10ª Carrera - 1.200 Mts. - A las 22.10
Pr.: Unico
1 Tan Loco 56, J.Reynoso
2 El Profesor 56, N.Mezzotero
3 Estremecedor 56, A.Ramos
4 El Testamento 56, E.Bortulé
5 Taraponto 56, I.Guimaraes
5aTong 56, I.Galloso
6 Yakarto King 56, V.Sanguinetti
7 Corta Poco 56, J.Valdivieso
8 Cap San 56, A.Giannino
9 Pafoi Habla 56, J.Maciel
10 Excalibur 56, E.Liceri
11 Grao Vasco 56, H.Libré
12 Negociador 56, J.Martino
13 Rendidor 56, A.Rivero
14 Good Brio 56, H.Costantino
15 Old Vic 56, J.Fajardo
15aTeleno 56, V.Centeno

11ª Carrera - 1.600 Mts. - A las 22.45
Pr.: Riesgo
1 Verlegend 57, C.Pintos
2 Cotejado 54, J.Valdivieso
3 El Sonido 54, J.Palacios
4 Eleboro 54, J.Paulé
5 Yankee Clipper 57, R.Latorre
6 Yo Solo Se 57, L.Alzamora
7 Cefalino 57, C.Bertoldi
7aDaireaux 54, N.Acuña
8 Bronco Stone 54, E.Nardi
9 Molino 54, L.Trivino
10 Fray Albertito 54, J.González
11 Kadtero 54, H.Libré
12 Manente 57, H.Artigas
13 Rafaelante 54, J.Michelli
14 Good Harbour 57, N.Mezzotero

TREGUA EN EL CONFLICTO LABORAL DE TELEVISION

Personal de los Canales 9, 11 y 13 Esperara al Lunes

En las últimas horas de la tarde de ayer quedaron suspendidas las medidas de fuerza que venía aplicando el personal de LS85, Canal 13, en procura de sensibles mejoras salariales. El paro que, como se informara, no incluía al personal periodístico, fue levantado como consecuencia de lo conversado entre los representantes laborales y los de la empresa, tras una reunión que, como diéramos cuenta en nuestra edición de la víspera, se celebró en la tarde de ayer en dependencias del Ministerio de Trabajo de la Nación, con la participación de funcionarios de dicha cartera.

Los trabajadores aguardarán hasta pasado mañana, lunes, a las 19, ya que para ese momento la patronal habrá de someter a la consideración de sus agentes una propuesta que, según todo hace presumir, será mejor que la ofrecida anteriormente, y que fuera rechazada por el personal.

Mientras tanto, los directivos del Canal "afilarán el lápiz" junto a sus colegas de los demás canales (con exclusión de ATC, que depende de otra órbita), que la inquietud por los bajos sueldos se extiende también a los Canales 9 y 11, aunque en estos dos últimos casos los empleados y operarios no hayan llegado a adoptar medidas de fuerza. En tal sentido, el 9 sufrió la aplicación del "trabajo a reglamento" y no, como en su colega de Constitución, una suspensión de las actividades (que, cabe destacarlo, en todo momento se observó en orden y en el ámbito donde normalmente se desarrolla la tarea de cada uno).

En el transcurso de la reunión habida ayer en Trabajo, fue reconocida por el sector patronal la comisión interna formada espontáneamente por los trabajadores, ya que sus eprestantes presentaron un aval de aproximadamente 300 firmas.

De las negociaciones participaron también delegados de los Canales 9 y 11, y tanto ellos como los del 13 acordaron cesar de inmediato en las medidas dispuestas respectivamente, a partir de las 15.30 de ayer, a fin de dar tiempo a los representantes patronales para que elaboren una propuesta conjunta.

● **REUNION**

Esta tregua terminará, como decíamos, el lunes a las 19. En ese momento los delegados concurrirán a una reunión con los empresarios, y luego someterán las ofertas a la consideración de una asamblea que se realizará en la sede del Sindicato Argentino de Televisión. De ahí en más se adoptarán las resoluciones que estimen pertinentes.

No obstante, es necesario destacar que los reclamantes no se satisfarán con un sueldo menor a 11.000 pesos, ya que ese es el salario mínimo que, según estiman, les hace falta para afrontar el continuo aumento en el costo de la vida.

NO PODRAN FILMAR EN LA CALLE

LOS ANGELES, EE.UU., 17 (AFP).— Entre los problemas secundarios que crearán los Juegos Olímpicos de Los Angeles figura uno muy delicado, que podrá llevar a la desocupación técnica pasajera a miles de trabajadores de la industria del cine y la televisión, una de las fuentes de riqueza de la ciudad.

"Durante tres o cuatro semanas será imposible filmar exteriores en barrios y suburbios que utulizamos habitualmente", lamentó un portavoz de la Asociación de Productores de Filmes de Cine y Televisión.

● **ATRACCION**

Los lugares vedados a las filmaciones por las aglomeraciones originadas en los Juegos Olímpicos son en especial Long Beach, Westwood, Beverley Hills y Pasadena, que por otra parte dejarán de ejercer en el mismo período el influjo de atracción turística que aporta a Los Angeles millones de visitantes... y de dólares.

PAULA, DE DUELO

Se encuentran de duelo dos conocidas figuras del ambiente artístico. Se trata de la cantante Paula Gales y del promotor y representante Juanito Belmonte. Según trascendió en las últimas horas, el martes, a las 20.45, falleció la madre de ambos, la señora Manuela Albarracín.

NUEVO ENCUENTRO FOLKLORICO

Hoy, a las 23.30 horas, en la peña "El Fogón del Plata", de Carabelas 267, se realizará un nuevo encuentro folklórico conducido pòr el inefable santiagueño Tito Martínez. Actuarán los hermanos Jiménez, Los Quimsa, el Chango Mealla, Roberto Llano y se contará con la visita de Alberto Toloza. Como siempre, habrá vino, empanadas, chacareras y mucha alegría, hasta que las primeras luces del alba caigan sobre Buenos Aires, entre bombos, charango y guitarreadas.

La autora de "Juanamanuela mucha mujer", así como de innumerables obras de la literatura nacional, Martha Mercader, arriba hoy a Viedma para mantener reuniones con escritores de la zona, así como también con todo el público que así lo desee, y ofrecerá charlas sobre diversos temas de la actualidad nacional. Asimismo, será recibida por el gobernador doctor Osvaldo Alvarez Guerrero.

MICHAEL JACKSON 'METE MANO'

NUEVA YORK, 17 (UPI).— Michael Jackson interpreta un nuevo papel: el de escenógrafo.

El famoso cantante diseñó las escenografías para su próxima gira. Inicialmente había sido designada una compañía para tal trabajo, pero Jackson le pidió al coordinador, Larry Larson, examinar sus ideas.

"Me sorprendió", dijo Larson en Los Angeles. "Tenía un montón de bocetos diseñados por él mismo —estudios completos, con escenografías y vestuarios—. Comenzó a narrarme un espectáculo, ilustrándolo con sus esbozos, fue fabuloso", aseguró Larson.

El equipo nombró a un especialista de escenografías para ayudar a Jackson en los detalles.

Conviene recordar que Michael Jackson se ha convertido en los últimos tiempos en el cantante y "showman" más cotizado de los Estados Unidos. Esto, lógicamente, tiene su explicación, y toda explicación, en este terreno, se traduce en números. Jackson ha vendido ya varios LP, pero el último superó ya los 20.000.000 de ejemplares vendidos, lo que lo transforma en el intérprete musical de más éxito en toda la historia de la música.

TV PROGRAMA TV

14.00 (7) **CINE DEL SABADO**
1º) "Escondite mortal". Eric Oldfield, Charles Tingwell. 2º) "El escandaloso incendio de la fábrica Triángulo". David Dukes, Tovan Feldshun. 3º) "La última caceria". Robert Taylor, Stewart Granger. 4º) "La tercera guerra mundial". Miniserie. 5º) "El crucero del amor". Gavin McLeod. Capítulo: "Amigos de la infancia".

(11) **LAS GRANDES PELICULAS**
1º) "El planeta prehistórico". Wendel Corey, Keith Larsan, Paul Gilbert. 2º) "Muñecas que matan". Richard Johnson, Elke Sommer, Sylvia Koscina. 3º) "Matemos al tío". Nigel Green, Mary Badham, Pat Cardi. 4º) "Frente a frente". Leslie Nielsen, Bobby Darin.

(13) **TARZAN - Serie**
Ron Ely. Capítulo: "La senda del terror".

15.00 (13) **CINE DE AVENTURAS**
"Los niños de las piedras". Gareth Thomas, Freddie Jones, Veronica Strong, Ruth Dunning.

16.00 (2) **VALLE DE PASIONES - Serie**
Barbara Stanwych, Lee Majors.

17.00 (2) **LOS DIAS FELICES - Serie**
Ron Howard.

17.30 (2) **DINAMICA RURAL - Periodístico**
Francisco Ovieto, Luis Grassino.

18.30 (2) **SWITCH - Serie**

(13) **LAS AVENTURAS DE LASSIE**
"Lassie, la viajera". Robert Bray, Mac Donald Carey, John Archer y la perra Lassie.

19.30 (2) **TRES SON MULTITUD - Serie**

20.00 (2) **GRANDES PELEAS - Deportivo**
Presenta: Raúl Parma.

(9) **PROGRAMA ESPECIAL**
"Concurso de belleza".

(11) **AVANT PREMIERE**
"El Sordo Smith y su amigo Orejas". Anthony Quinn, Franco Nero, Pamela Tiffin.

(13) **PELITO - Teleteatro**
Damián Canavezzio, Emiliano Kakazka.

21.00 (2) **LOS PROFESIONALES - Serie**
Gordon Jackson, Martin Shaw.

(13) **LA ISLA DE LA FANTASIA - Serie**
Ricardo Montalbán, Hervé Villechaize. Capítulo: "En la opulencia y repetición".

21.30 (9) **MUSICA AL AIRE LIBRE - Musical**
Rubén Horacio Bayón, Jorge Rossi.

22.00 (2) **INOLVIDABLES DEL CINE**
"Jinetes intrépidos". Glen Ford, Henry Fonda, Sue Ane Langdon.

(7) **FUNCION PRIVADA PRESENTA: NUEVO CINE ARGENTINO**
"La mano en la trampa". Francisco Rabal, Elsa Daniel, Leonardo Favio, Berta Ortegosa.

(11) **HOLLYWOOD EN CASTELLANO**
"Así no se trata a una dama". Rod Steiger, Lee Remick, George Segal.

(13) **LOS REPORTEROS**
Pepe Soriano, Ulises Dumont, Martha Bianchi. Capítulo: "Amenazas".

23.00 (9) **VELADAS DE GALA - Cultural**
Horacio Carballal.

(13) **VIAJE A LO INESPERADO**
"Teatro de horror", en el capítulo: "Las dos caras del mar".

24.00 (2) **EL CUSTODIO - Serie**
Dennis Waterman, George Cole.

(9) **A LA NOCHE CINE**
"El navajo". Burt Reynolds, Aldo Sanbrell, Nicoletta Machiavelli.

(11) **CINE DE TRASNOCHE**
"Legado de sangre", John Russell, John Smith, John Carradine.

(13) **TRASNOCHE 13 - Filmico**
"Raíces II" (segunda parte). Miniserie con Irene Cara, Dorian Harewood, Stan Shaw.

0.30 (7) **TRASNOCHE CLUB - Cine**
"Vacaciones en el infierno". Priscilla Barnes, Barbara Feldon, Andrea Marcovicci.

SUS CARTAS ESTAN ECHADAS

♡ M	♣ A	◊ A	♣ T	◊ H	♣ M	♣ I	♡ U	♠ O	♡ C	♠ Y	◊ O
♣ E	♡ H	♠ G	◊ R	♣ N	♡ A	♠ R	♣ D	◊ C	♣ E	♡ P	♠ A
◊ O	♠ N	♡ A	♣ Y	♡ C	♠ P	◊ N	♠ R	♣ A	♡ I	♣ T	◊ T
♠ O	♡ E	♣ U	◊ R	♠ G	♠ A	♣ S	♡ N	◊ R	♠ R	◊ I	♣ A
♡ C	♣ L	◊ A	♠ E	♡ I	♣ U	◊ D	♠ S	♣ D	◊ O	♠ O	♡ A

En estos 60 naipes se encuentra encerrado un mensaje para usted. Acaso se trata de un augurio o de una advertencia que no deberá desestimar. Para dar con el mensaje que corresponda al lector, éste debe proceder de la siguiente manera: si su nacimiento se ha registrado entre los días 5 y 11 (no importa el mes) elegirá PICAS; si se ha producido entre los días 12 y 19, TREBOL; si lo fue entre los días 20 y 27, DIAMANTE, y finalmente, si su advenimiento al mundo aconteció entre los días 28 y 4, su palo será CORAZONES. Una por su orden leyéndolas de izquierda a derecha, las letras que llevan las cartas correspondientes a la fecha en que nació y escríbalas. Así obtendrá el mensaje.

DETUVIERON A ALEJANDRO MANCINI

EL LUNES SERA INDAGADO POR EL JUEZ DE MENORES

Fuentes de la Policía Federal confirmaron que el conocido locutor y periodista Enrique Alejandro Mancini, fue detenido en la madrugada del viernes a su salida de la Nueva Radio Mitre y conducido a la División Moralidad del Departamento Central de ese organismo, a raíz de una denuncia por delito privado que ya habría sido corroborada.

El caso está radicado en el Juzgado Nacional de Primera Instancia en lo Criminal de Instrucción N° 9, a donde será conducido el lunes para ser indagado por el juez de Instrucción de Menores, doctor Carlos López Correa de la secretaría del doctor Ricardo Wechsler.

El episodio que motivó la remisión de Mancini a dependencias policiales no pudo ser conocido a raíz del secreto de sumario, ni tampoco pudieron saberse detalles en otros medios consultados, donde se guarda estricto silencio en torno al tema. Los encargados del edificio de Carlos Pellegrini al 1079, donde residía Mancini en el departamento "G", señalaron a CRONICA que desde hace 8 años el conocido locutor vive en el lugar, no habiendo protagonizado nunca ningún escándalo que llamara la atención de los vecinos, agregando asimismo que su conducta es intachable y nada saben de su vida privada, en virtud de que es un hombre correcto y reservado.

El conocido hombre de radio que también incursionó en la televisión forma parte actualmente del personal de Radio Mitre de Buenos Aires, donde se halla al frente del programa "Personalmente" que sale al aire todos los días de lunes a viernes.

En su larga y destacada trayectoria profesional, Mancini fue redactor y locutor estable de Radio Mitre durante varios años, ya hace muchos años atrás, hasta que un día —según él mismo contó— le tiró la máquina de escribir a un jefe de turno por motivo de una discrepancia. Entonces pasa a radio Excelsior, de donde lo echaron por no ser radical, así como con posterioridad de radio Belgrano por propalar el tema "Tío Caimán" del entonces prohibido grupo chileno Quilapayún. Se desempeñó como director artístico de radio El Mundo durante tres meses y como director artístico de Canal 7 a lo largo de nueve meses. Tuvo dificultades con el ex ministro José López Rega y su caso llegó a tratarse en el Congreso Nacional, permaneciendo inactivo hasta la caída del controvertido "Lopecito". Sin duda Mancini que ahora deberá comparecer ante el juez se caracterizó siempre como un experto y polemizador hombre de los medios de comunicación.

ANTES, ATACADO: AHORA, DEMANDADO

MEXICO, 17 (ANSA).— El conocido cantante chileno **Zalo Reyes**, será demandado **por utilizar sin autorización una melodía del compositor argentino Ricardo Ceratto**, radicado en México así como de cambiar la letra del tema **"Celos de María"**.

La demanda procede, afirmó Ceratto porque con nombre diferente no está protegida su obra musical y además el cantante chileno diversificó el ritmo de la melodía.

Por otra parte, se supo que Zalo Reyes, **quien recientemente fue agredido de un botellazo en la cabeza, durante una presentación, sigue utilizando la melodía en sus actuaciones**

● **DESESPERADO**

NUEVA YORK, 7 (UPI).— El comediante Eddie Murphy, estrella de "Sábado a la noche, en vivo y en directo", dijo "odiar" el programa que lo lanzó a la fama.

"Me desespera seguir allí", dijo Murphy a la revista. "No me gusta el espectáculo, no creo que sea gracioso. Lo odio".

CONSAGRACION DE FAMOSA PIANISTA

NUEVA YORK, 17 (AP).— La pianista brasileña Tania María, calificada por la crítica como "una de las estrellas que más rápidamente asciende en el mundo del jazz", debuta hoy en una sala del Lincoln Center

En una entrevista con la AP, la instrumentista, de 35 años, dijo que ese debut es "maravilloso y al mismo tiempo terrible. Como nunca se sabe lo que va a suceder, para mí va a ser una experiencia fuera de lo común".

Aunque había actuado ya aquí en el Festival de Newport de 1975 y ha trabajado regularmente en el circuito de clubes de jazz desde 1981, la artista admite que la nueva ola de popularidad de la música brasileña en Estados Unidos "me ha favorecido, aunque no haya hecho (nada) a propósito".

En cuanto a su propio material musical, afirma que es "un mestizaje" que refleja tanto su origen brasileño como la experiencia europea —vivió en París entre 1974 y 1981— y los elementos que recoge en su tarea actual.

MOLIERE Y EL SUBTE

Con la obra "El medico a palos", de Moliere, inicia su actividad cultural el departamento de relaciones públicas de Subterráneos de Buenos Aires. Esta pieza será interpretada por el conjunto que dirige Jorge Dorio, quien ha venido actuando con singular éxito en la denominada Manzana de las Luces. La obra será interpretada en la sala S.B.A. (Subterráneos de Buenos Aires) ubicada en la calle Bartolomé Mitre 3342, hoy, sábado, a las 21.30 horas, y mañana a las 20.30.

El nombrado Dorio juega los roles de director y actor. Lo acompañan en el elenco Cristina Leuzzi, Gustavo Mosca, Daniel Leuzzi, Gustavo Rapisardi, Alberto Caetano, Alicia Pereiras, Carlos Baranovsky, Marisa Hernández, Sergio González y María Barrero.

ACEITUNA REPUESTA

Hoy, a las 15.45, se estrenará "La aceituna gigante", una obra especialmente destinada a la platea infantil que subirá a escena en el teatro El Vitral, ubicado en Rodríguez Peña 344.

La dirección de la pieza corre por cuenta de Ricardo Vázquez, y se representará todos los sábados y domingos, a partir de la hora mencionada, hasta el 15 del mes próximo. Asimismo se informó que se ha previsto la realización de funciones dedicadas especialmente a escuelas.

"La aceituna gigante", de Campos Regueiro - Visconti, tiene música de Niko de Iguain. El elenco está integrado por Maite Aranzábal, Alejandro Bontas y Claudio Cincotta. La obra, estrenada el año pasado, será repuesta en vista de la repercusión obtenida.

POPULARES FIGURAS EN UN PREESTRENO

En la noche del jueves tuvo lugar en una sala cinematográfica ubicada en las inmediaciones de Santa Fe y Callao la función "avant - premiere" de "La fuerza del cariño", título que recibirá en nuestro país la última película protagonizada por la consagrada Shirley McLaine, junto a Jack Nicholson y Debra Winger.

A la función de preestreno acudieron numerosas figuras del ambiente artístico, entre quienes cabe contar a Susú Pecoraro (definitivamente sin Boy Olmi), Alejandra Da Passano (ambas, en la foto) y otras no menos populares.

PRESENTAN UNA NUEVA NOVELA

El lunes, a las 19.30, en la sala C del centro cultural ubicado en Sarmiento 1551, será presentado el libro "Jaque a Paysandú", de María Esther de Miguel. En el acto hablarán Hebe Clementi, el historiador Félix Luna y la escritora Josefina Delgado.

El argumento de la nueva novela histórica de María Esther de Miguel transcurre en 1865, durante el sangriento sitio impuesto por el general argentino Venancio Flores a la ciudad uruguaya de Paysandú, con intervención de tropas brasileñas, en un hecho que no alcanzó en los libros de texto la importancia que merecía, al menos como una de las más cruentas masacres de nuestro pasado.

Según se anticipa, el libro contiene pasajes que hacen en mucho a situaciones recientes de nuestra realidad política.

★★★★★★★★★★★★★★★★★★★★

PALABRAS CRUZADAS

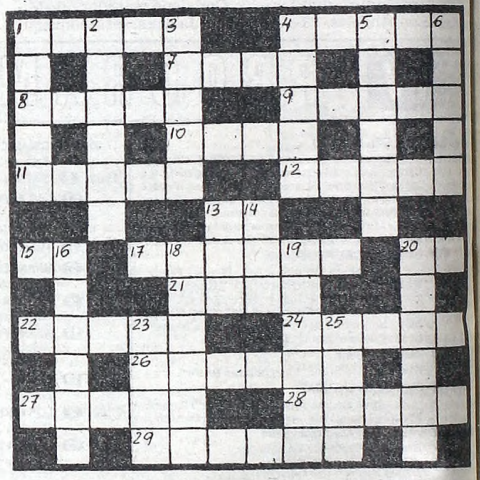

HORIZONTALES

1) Cortar por los pies masas de árboles. 4) Parte en forma de tablero que corona el capitel. 7) Gran lago salado de Asia. 8) Pared (pl.). 9) Enseña, instruye. 10) Casualidad. 11) Flotar sobre el agua. 12) Mineral silíceo. 13) Sufijo de nombres abstractos. 15) Afirmación en dialecto provenzal. 17) Persona que ejerce la medicina. 20) Símbolo químico del calcio. 21) Alimento maravilloso que envió Dios a los israelitas. 22) Deje de hacer. 24) Habitar. 26) Tímbal. 27) Tome posesión. 28) Máquina de medir el tiempo. 29) Hacer nido las aves.

VERTICALES

1) Gobernalle. 2) Provincia de España. 3) Igualar con el rasero. 4) Parte saliente del tejado. 5) Purificar. 6) Que no es transparente. 13) Poema lírico. 14) Río de Europa, nace en el San Gotardo. 16) Relativo a la comedia. 18) Ponen en circulación. 19) Sala, habitación. 20) Grito. 23) Pieza que cubre y cierra una caja. 25) Percibir los olores.

(La solución mañana)

M	E	C	A		P	A		S	U	M	O	
A	L	A	D	O				S	A	N	A	R
L	O	S		P	I	C	O		O	R	E	
E	T	A		A	L	A	R		S	E	N	
T	E		S		O	N		A		O	S	
A		C	O	N			A	M	O		E	
	C	O	P	O				L	I	S	O	
C	A	R	O		A	L		G	I	R	A	
A	M	A	R		L	O		O	C	A	S	
L	I	Z		M	I	T	O		A	D	A	
A	N	O	T	A			C	A	L	O	R	
S	A	N	A		R	A		R	A	R	O	

(Solución del problema anterior)

USTED Y LOS ASTROS

ACUARIO
(21 de enero al 19 de febrero)
No de importancia a retraso en plan de trabajo. En amor, armonía y comprensión. Evite discusión por dinero.

PISCIS
(20 de febrero al 20 de marzo)
Colabore con compañeros en nuevas tareas. En amor, analice sus sentimientos. Se confirma plan en el hogar.

ARIES
(21 de marzo al 20 de abril)
No se desanime ante aparente fracaso en tareas. En amor, de usted depende una decisión. Alegría en el hogar.

TAURO
(21 de abril al 22 de mayo)
Buen día de trabajo, obre con fe. En amor, actúe con simpatía y comprensión. Colabore en proyecto familiar.

GEMINIS
(23 de mayo al 21 de junio)
Es el momento de activar plan de trabajo, apoyo de superiores. En amor, nada nuevo. Buena noticia en el hogar.

CANCER
(22 de junio al 21 de julio)
Asunto de trabajo toma un giro imprevisto. En amor, no existen motivos de duda. Se aclara situación familiar.

LEO
(22 de julio al 21 de agosto)
Prudencia ante asunto de trabajo, posible inconveniente. En amor, imprevisto encuentro. Se aleja preocupación.

VIRGO
(22 de agosto al 22 de setiembre)
Buen día de trabajo, actividad provechosa. En amor, no de motivos de discusión. Colabore con familiares. Carta.

LIBRA
(23 de setiembre al 22 de octubre)
Se aclara asunto de trabajo, buenas posibilidades. En amor, imprevisto encuentro. Alegría por noticia. Salud, bien.

ESCORPIO
(23 de octubre al 21 de noviembre)
Carta o noticia relacionadas con nuevas tareas. En amor, todo tiende a mejorar. Evite discusión en el hogar.

SAGITARIO
(22 de noviembre al 21 de diciembre)
Active plan de trabajo, de usted depende el éxito. En amor, se aclaran dudas. Apoyo de amigo en plan personal.

CAPRICORNIO
(22 de diciembre al 20 de enero)
Se confirma plan de trabajo, las ganancias más adelante. En amor, se alejan dudas. Tareas en el hogar. Cuide la salud.

"BAJAN LA CAÑA" A LOS CINES SUCIOS

La Subsecretaría de Inspección General de la Municipalidad inició una campaña de control de cines y salas de teatro de esta Capital, teniendo como objetivos principales, verificar el cumplimiento de las normas vigentes, en todo lo que se refiere a seguridad e higiene.

La tarea se efectuó a través de la Dirección de Inspecciones Especiales

Es intención de la mencionada subsecretaría —según se dijo— intensificar operativos similares en forma amplia con el objeto de observar celosamente el cumplimiento de las ordenanzas en resguardo de la salud.

De acuerdo a lo recogido en fuentes municipales, se anticipa que las sanciones que se aplicarán por transgresiones a las medidas adoptadas serán harto severas, indicándose que ello redundará en beneficio de los espectadores.

★★★★★★★★★★★★★★★★★★★★

ESCUELA SUPERIOR DE CINEMATOGRAFIA
CINE DOCUMENTAL
Curso: DEL TESTIMONIO A LA RECREACION
dictado por GERARDO VALLEJOS
Informes: Azcuénaga 1078 - 83-5792 de 17 a 22 hs.
15 VACANTES

GUIA DE CINES Y TEATROS ★ GUIA DE CINES Y TEATROS ★ GUIA DE CINES Y TEATROS

TEATROS

★ **COLON. 35-5414.** SABADO 17 a las 21.30: Func. Ext. Nº 89, a total beneficio de A.M.I.A. Conc. Sinf. a cargo de la ORQ. FILARMONICA DE BS. AS. Dir.: DALIA ATLAS. Prog.: "Gaucho con botas nuevas" de G. GILARDI; "Francesa de Rimini" Op. 32 de P. TCHAIKOVSKY; Sinf. Nº 8 en sol mayor Op. 88, de A. DVORAK ENTRADA POR INVITACION. DOMINGO 18 a las 17: Func. Ext Nº 6. Opereta "EL MURCIELAGO", de J. STRAUSS. Princ. Intérp. DE RETES, RANIERI, CARLIN, SARRAMIDA, ALPERYN, YOST, TOMASELLI. Dir. de Orq. JUAN E. MARTINI. Regisseur: C. JURI; Dir. del Coro: A. MASPERO; Escenog. G. DE LA TORRE; Vest. E. LERCHUNDI; Coreog. M. BARVIE. Orq. y Coro Est. del T. Colón. Alumnos del Dpto. de Danza del Inst. Sup. de Arte. Loc. dde. $a 16. Pl. $a 80 en vta. dde. el día 14. Boletería todos los días menos los lunes de 10 a 20 en Tucumán 1111.

★ **PTE. ALVEAR. Corrientes 1659. 46-6076.** Sáb. 17 a las 20: el Pte. Alvear y la Asoc. Amigos de la música peruana, presentan el "ACTO DE HOMENAJE A LA MEMORIA DE CHABUCA GRANDA". En el Primer Aniversario de su muerte. UNICA FUNCION. Gral. $a 50. Bolet. dde. las 10.

★ **MUNICIPAL GRAL. SAN MARTIN. Corrientes 1530. 46-8611. —Sala Martín Coronado.** Hoy a las 22: "MARIA ESTUARDO", de F. Schiller. Con G. Araujo, E. Tasisto, A. de Grazia, R. Rinaldi y elenco. Dir. Santángelo. Pl. $a 40. Hoy a las 15.30: "EL GRAN CIRCO CRIOLLO", de Ariel Bufano, por el Grupo de Titiriteros del TMGSM. Dir. Ariel Bufano. Pl. $a 30. Men. $a 25.

—Sala Casacuberta. Hoy a las 22: "SUBTERRANEO BUENOS AIRES", de J. Huertas. Con R. Carnaghi, R. Castro. P. Gilmour, J. M. Gutiérrez y elenco. Dir. José Bove. Pl. $a 40.

—Cunill Cabanellas. Hoy a las 22.30: "KNEPP", de Jorge Goldenberg. Con Luisina Brando, Enrique Liporace y gran elenco. Dir. Laura Yusem. Pl. $a 60.

★ **ASTROS. Corrientes 946.** Tristán, Selva Mayo, Carlos Scazziota, Mónica Brando, Julio López en

AHORA ... EL REVISTONAZO

Con Miguel Jordán, Karold Iujas y elenco. Actuación estelar de Gloria Montes. Diariamente a las 21 y 23. Sáb. trasn. Super refrigeración.

★ **ATENEO. Paraguay 918. 311-2888.** HOY ESTRENO. Susan Ferrer, Juan Vitale y César Pierry en "ARGENTINA" (Vamos a contar una historia). De Hernán Ferreyra, 40 actores en escena. Sábado a las 21.30. Domingo a las 21.

★ **BAMBALINAS. Chacabuco 947. 27-0819.** Ríase con la sátira política: "MUERTE ACCIDENTAL DE UN ANARQUISTA". Con: P. Contreras, R.Gattari y elenco. Dir. A. Zemma. Miér. y juev. a las 21.30. Vier. a las 22. Sáb. a las 21 y 23.15. Dgo. a las 21.

★ **BUENOS AIRES. Rodríguez Peña 407.** Estreno de la nueva revista "SEXO CALIENTE". Al mejor nivel internacional. El mejor show de desnudo. Todos los días de 13 a 22.30. Sábado de 18 a 2. Domingo descanso. P.m.18.

★ **DE LA RIBERA. Pedro de Mendoza 1821. 28-8866.** Vier. a las 20.30. Sáb. a las 20. Dgos. a las 19: La comedia nacional presenta: "HOY ENSAYO HOY". Con: J. Barreiro, M. C. César y elenco. Dir. R. Graziano. Pl. $a 20. Pull. $a 15.

★ **DEL GLOBO. M. T. de Alvear 1155. 393-8351.** MAÑANA DESPEDIDA. MARIA VANER con Manuel Callau en:

HEROICA BUENOS AIRES

De Osvaldo Dragún. Con: M. Luciani, G. Garzón y M. Anderson. Dir. H. Amore. Miér. a vier. a las 21.45. Sáb. a las 22. Dgos. a las 21. Jub. desc.

★ **FLORIDA. Florida 165. 30-5360.** Presenta: "SEXOTERAPIA". Con Moira Star y las Florida Sexy chicas. Coreog. R. Campos. Lunes a viernes de 13 a 22. Sábados de 18 a 1.30. P.m.18.

★ **LICEO. Paraná esq. Rivadavia 38-4291.** NORMA ALEANDRO dirige:

LO QUE VIO EL MAYORDOMO

Delirante comedia con Claudia Lapacó y Arturo Maly. Gran elenco. Mar. a vier. a las 21.30. Sáb. a las 21 y 23. Dgos. a las 21. Loc. en vta.

★ **LOLA MEMBRIVES. Corrientes 1280. 35-2108.** Leonor Manso, Jorge Rivera López y Eduardo Pavlovsky en

TERESA BATISTA
CANSADA DE GUERRA

La obra de Jorge Amado. Dir.: Rubens Correa. Estreno mundial. Mar. a juev. a las 21. Vier. y sáb. a las 20 y 23. Dgos. a las 20. Loc. en vta. dde. $a 90.

★ **LORANGE. Corrientes 1372. 45-7386.** Refrigeración. VICTOR LAPLACE y ANA MARIA CORES en

AUTOGRAFOS

Libro y letras: D. Raznovich. Mús. C. Gianni. Coreog.: R. Pashkus. Dir. de Orq.: C. Villavicencio. Mar. a vier. a las 21.30. Sáb. a las 21 y 23. Dgos. a las 21. Juev. pop. loc. en vta. c/5 días de antic.

★ **MAIPO. Esmeralda 443. 392-4882.** SUSANA GIMENEZ en:

LA MUJER DEL AÑO

Actuación especial de Arturo Puig. Con Aída Luz, Luz Kerz y Maurice Jouvet. Dir.: M. Morgan. Miér. a dgos. a las 21 y 23. Loc. en vta.

★ **NACIONAL CERVANTES. Libertad 815. 45-4224.** 4 ULTIMAS SEMANAS. La comedia nacional en "ASI ES LA VIDA", de Malfatti y De las Llanderas. Con M. Pastorino, T. Zabala, P. Novoa y elenco. Dir. R. Graziano. Pl. $a 20. Loc. en vta. c/3 días de antic. Mar. a sáb. a las 21. Dgos. a las 19.

★ **ODEON. Esmeralda 367. 45-3635.** JEAN FRANCOIS CASANOVAS y elenco en

FENIX

Dirección general: Oscar Araiz. Vestuario: Renata Schusseim. Mar. a vier. a las 21.30. Sáb. a las 21 y 23. Dgos. a las 20.30. Loc. en vta.

★ **OLIMPIA. Sarmiento 777. 40-2678.** La obra de León Chancerel: "LA GOTA DE MIEL". Con V. Ríos Mendoza y C. Garófalo. Vier. y sáb. a las 21.30. Dgos. a las 21. Loc. en vta. c/5 días de antic.

★ **PARADISE. Corrientes 827.** Cont. de lunes a domingos de 20 a 4: HOT STRIP: "DESNUD... EN PARADISE". Con las mujeres más excitantes de Buenos Aires. P.m.18.

★ **PAYRO. San Martín 766. 312-5922.** Jueves a las 22. Vier. y sáb. a las 22.30. Dgos. a las 21: "EL EFECTO DE LOS RAYOS GAMMA SOBRE LAS CALENDULAS", de Paul Zindel. Pl. $a 90. Jóvenes $a 50.

★ **REGINA. Av. Santa Fe 1235. 44-5470.** ULTIMOS DIAS. Presentación del juglar del siglo XX, FACUNDO CABRAL en

FERROCABRAL

Mart. a juev. a las 22. Vier. a las 23. Sáb. a las 22 y 0.15. Dgo. (Día popular) a las 20.30. Loc. desde $a 40.

★ **TABARIS. Corrientes 831. 392-8509.** ULTIMAS SEMANAS. DESPEDIDA de la Argentina. VELASCO FERRERO en

SEXOCRACIA

Con Adriana Salgueiro, Noemí Serantes. Participan: P.Corti, O.García y elenco. Mar. a juev. a las 22. Vier. a las 21 y 23. Sáb. a las 21, 23 y trasn. 1. Dgos. a las 21.

VARIEDADES

★ **LUNA PARK. Corrientes 99. 311-1990/5100. 312-2135/2538.** SABADO 17 de MARZO de 1984, a las 21.45:

BOXEO PROFESIONAL

Sensacional combate por la Categoría Supergallo. Campeonato Argentino entre RAMON "Moncho" DOMINGUEZ (chaqueño) y EDUARDO "Locomotora" CHAVEZ (bonaerense). A 12 rounds y preliminares. Semifondo: M.Fernández vs. E. Escobar. Ring side $a 200. Pop: $a 40. Loc. en vta. de 12 a 19.

CINES

★ **A.B.C. Esmeralda 506. 392-9506.** Cont. de 10 a 2. En vivo un increíble show con las sexy girls más jóvenes y hermosas de Buenos Aires. Los filmes prohibidos. Estrictamente P.m.18.

★ **ADAN 1. Corrientes 959. 393-6115.** A las 13.10, 15.10, 17.15, 19.25, 21.30 y 23.10:

FLASHDANCE

P.m.14. Con Jennifer Beals, Sábado trasnoche: 1.

★ **ADAN 2. Corrientes 959. 393-5034.** A las 13.30, 15.50, 18.10, 20.30 y 22.50:

JUEGOS DE GUERRA

S.r. Dir. John Badham. Con M. Broderick.

★ **ALFA. Lavalle 842. 392-1114.** A las 13.5, 15.10, 17, 19, 21.5 y 23.10:

GABRIELA

P.m.18. Con Sonia Braga y Marcello Mastroianni. A las 13, 14.50, 16.50, 18.50, 20.50 y 23: Notic. Sáb. trasn. 1.15.

★ **AMBASSADOR. Lavalle 777. 392-9700.** A las 13.50, 16.50, 19.50 y 22.45:

SILKWOOD

Con Meryl Streep. Nominada para 5 Oscar. P.m.18. A las 13.20, 16.20, 19.20 y 22.20: Notic. Sáb. trasn. 1.15.

★ **AMERICA. Callao 1057. 41-3818.** Sensacional estreno. A las 12.50, 16, 19.10 y 22.20:

EDITH Y MARCEL...
Y LOS OTROS

P.m.14. Con Evelyne Bouix y Marcel Cerdan. Un filme de Claude Lelouch. A las 15.50, 19 y 22.10: Notic. Sáb. trasn. 1.30.

★ **ARIZONA. Lavalle 727. 392-6967.** Continuado 13.30, 16.45, 20 y 23.15:

SENTIMIENTO CARNAL

Cont. 15.5, 18.20 y 21.35:

ARDIENTE Y PECADORA

P.m.18. Sáb. trasn. 1.15: Sentimiento carnal.

★ **ATLAS. Lavalle 869. 392-1936.** A las 12.50, 16, 19.10 y 22.20: EDITH Y MARCEL... Y LOS OTROS. P.m.14. Sáb. trasn. 1.30.

★ **ATLAS RECOLETA. Guido 1952. 801-2006/8003.** A las 14.25, 17.10, 20 y 22.50: SILKWOOD. P.m.18. Sáb. trasn. 1.20.

★ **AVENIDA. Avda. de Mayo 675.** Cont. 13, 16.20, 19.40 y 22.45: Relámpago azul; 14.45, 18.10 y 21.15: Policías y ladrones S.r.

★ **BIARRITZ. Suipacha 482. 392-0356.** A las 13.45, 15.55, 18.15, 20.45 y 23.10: DOS LOCOS CON SUERTE. S.r. Sáb. trasn.

★ **BROADWAY. Corrientes 1155. 35-2345.** A las 13.20, 15.40, 18, 20.30 y 23:

EDUCANDO A RITA

S.r. Con Michael Caine y Julie Walters. Tres nominaciones para el Oscar. Guión; Willy Russell. A las 15.20, 17,40, 20.10 y 22.40: Notic. Sáb. trasn. 1.10.

★ **CALLAO. Callao 27. 40-1898.** A las 15.10, 17.10, 19.10, 21.15 y 23.15: NO HABRA MAS PENAS NI OLVIDO. P.m.18. Sáb. trasn. 1.10.

★ **CAPITOL. Santa Fe 1848. 44-2379.** A las 14.30, 16.40, 18.50, 21 y 23.10: MI PROFESORA DE FRANCES. P.m.18.

★ **CERVANTES. Belgrano 1820. 38-2698.** Cont. 16.10, 19.35 y 23.5: Internado de muchachas vírgenes; 14.20, 17.45 y 21.15: La enfermera de día. P.m.18.

★ **CINEMA UNO. Suipacha 460. 392-1112.** A las 13.10, 15.35, 18, 20.30 y 23:

BAJO FUEGO

P.m. 14. Con Nick Nolte y Gene Hackman. A las 15.15, 17.40, 20.10 y 22.40: Notic. Sáb. trasn. 1.30.

★ **CINEMATECA ARGENTINA. Sarmiento 2255. 48-2170.** A las 18.30 y 22: "Kagemusha" de Akira Kurosawa. Con T. Nakadai. P.m.14. Lunes: Al Diablo con la castidad.

★ **CONCORDE. Lavalle 925. 35-1850.** A las 13.10, 15.10, 17.10, 19.10, 21.15 y 23.15:

MARTES 13 III
(EN TERCERA DIMENSION)

P.m.18. Notic. Sáb. trasn. 1.20.

★ **COSMOS 70. Corrientes 2046. 49-0862.** A las 14.25, 16.35, 18.45, 20.55 y 23.10: EL ATENTADO CONTRA LENIN. S.r. Diez años prohibida ahora con la democracia puede verla. Dir. Mijail Romm. A las 14.10, 16.20, 18.30, 20.40 y 22.55: Notic.

★ **ELECTRIC. Lavalle 836. 392-1846.** Cont. desde las 13: ULTRAJE INTIMO DE LAS AMAZONAS; SUPERDECAMERON Nº 3. P.m.18. Sáb. trasn.

★ **EMPIRE. H. Yrigoyen 1934. 47-8770.** Cont. 14.25, 18.40 y 22.50: EDICION ESPECIAL DE ENCUENTROS CERCANOS DEL TERCER TIPO; 16.30 y 20.50: 1941. S.r.

★ **GAUMONT. Rivadavia 1635. 40-3050.** A las 14.30, 17.15, 20 y 22.45: SILKWOOD. P.m.18. Sáb. trasn. 1.20.

★ **GRAN REX. Corrientes 857. 392-8000.** REFRIGERACION. A las 13, 14.55, 16.50, 18.55, 21 y 23.15: SENSACIONAL GRAN ESTRENO:

SIN ALIENTO

P.m.18 Con Richard Gere y Valerie Kaprisky. Dir.: Jim McBride. A las 12.45, 14.40, 16.35, 18.35, 20.40 y 22.50: Notic. Sáb. trasn. 1.30.

★ **GRAND SPLENDID. Santa Fe 1860. 44-0808.** A las 14.10, 16.10, 18.15, 20.30, 22.45 y sáb. trasn. 0.45: la educación sentimental de una adolescente:

BILITIS ... UNA MUJER

P.m.18. Con Patti D'Arbanville, Mona Kristensen y Bernard Giraudeu. Un filme de David Hamilton. A las 13.50, 15.50, 17.50, 20 y 22.15: Notic.

★ **GRAN VICTORIA. Av. de Mayo 882. 34-1493.** Cont. desde las 8: Daniela; Ardiente pasajera; Con el sol en la piel. P.m.18.

★ **IGUAZU. Lavalle 940. 393-9931.** A las 13.10, 15, 17, 19, 21.5 y 23.15:

LA PRIMA

P.m.18. Con R. Cucciolla y S. Player. A las 13, 14.50, 16.45, 18.45, 20.45 y 22.50: Notic. Sáb. trasn. 1.15.

★ **LARA. Av. de Mayo 1225. 38-6966.** A las 13, 16.55 y 20.45: Una ventana al cielo II, 14.40, 18.30 y 22.20: Romeo y Julieta. Sáb. trasn.: Led Zeppelin en "La canción es la misma".

★ **LEOPOLDO LUGONES. Corrientes 1530. 46-8611.** A las 15, 17, 19, 21 y 23: "El bote está lleno". Dir.: Markus Imhoff. Con Tina Engel y Curt Bois. Pl.: $a 20. S.r.

★ **LIBERTADOR. Ctes. 1334. 40-7443.** A las 13.10, 15.10, 17.10, 19.10, 21.10 y 23.10:

EL MAGNIFICO

P.m.14. Un filme de Alan Parker. A las 14.45, 16.40, 18.40, 20.50 y 23: Notic.. Sáb. trasn. 1.15.

★ **LOIRE. Corrientes 1524. 49-1900.** A las 13, 15, 16.55, 19, 21.10 y 23.20:

PINK FLOYD, THE WALL

P.m.18. Un filme de Alan Parker. A las 14.45, 16.40, 18.40, 20.50 y 23: Notic.23: Notic. Sáb. trasn. 1.15.

★ **LORANGE. Corrientes 1372. 45-7386.** Tarde solamente: a las 14.30, 16.25 y 18.15:

EL CRISTAL ENCANTADO

S.r. Un filme de Jim Henson. Hablada en castellano. A las 14.15, 16.10 y 18: Notic. Noche: ver información en Cartelera de Teatros.

★ **LORCA. Corrientes 1428. 40-5017.** A las 13.40, 16, 18.20, 20.40 y 23:

DOÑA FLOR
Y SUS DOS MARIDOS

P.m.18. Con Sonia Braga. Libro: Jorge Amado. Música: Chico Buarque. A las 15.40, 18, 20.20 y 22.40: Notic.

★ **LORENA. Corrientes 1551. 46-7501.** A las 13, 14.40, 16.50, 18.55, 21.5 y 23.15:

LA MALDICION
DE LA PANTERA ROSA

S.r. Con David Niven y Robert Wagner. A las 16.40, 18.45, 20.50 y 23: Notic. Sáb. trasn. 1.15.

★ **LOS ANGELES 1. Corrientes 1770. 40-3742/45-2405.** A las 13.30, 15.20, 17.10, 19, 20.50 y 22.40:

DUMBO - EL SEÑOR SAPO

S.r. Hablada en castellano. 15.10, 17, 18.50, 20.40 y 22.30: Notic.

★ **LOS ANGELES 2. Corrientes 1770. 40-3742.** A las 13, 15.25, 17.20, 19.15, 21 y 23.20:

TRAVESURAS DE UNA BRUJA

S.r. 15.15, 17.10, 19.5, 21 y 22.55: Notic. Hablada en castellano.

★ **LOSUAR. Corrientes 1743. 40-6100.** A las 13.20, 15.15, 17.10, 19.10, 21.15 y 23.20:

GABRIELA

P.m.18. Con Sonia Braga y Marcello Mastroianni. A las 15, 16.55, 18.55, 21 y 23.5: Notic. Sáb. trasn. 1.10.

★ **LUXOR. Lavalle 669. 392-3893.** A las 13, 15.20, 17.45, 20.15 y 22.50:

EL AMOR DE DOS PADRES

S.r. Con Jon Voight y Marie Christine Barrault. A las 15.5, 17.25, 19.50 y 22.5: Notic. Sáb. trasn. 1.30.

★ **MAXI 1. Carlos Pellegrini 657. 35-8822.** A las 14.20, 16.30, 18.40, 20.50 y 23:

CARMEN

P.m.18. Con Antonio Gades y Laura del Sol. 14, 16.10, 18.20, 20.30 y 22.40: Notic. Sáb. trasn. a la 1.

★ **MAXI 2. Carlos Pellegrini 657. 35-8822.** A las 13.30, 15.45, 18, 20.15 y 22.30:

LA PATAGONIA REBELDE

P.m.14. Con H. Alterio, L. Brandoni, F. Luppi y P. Soriano. A las 15.30, 17.45, 20 y 22.15: Notic. Sáb. trasn. 1.

★ **METROPOLITAN 2. Corrientes 1343. 40-1064.** A las 13.10, 15.25, 17.55, 20.25, 23 y sáb. trasn. 1:

IDENTIFICACION DE UNA MUJER

P.m.18. Un filme de Michelángelo Antonioni. A las 15, 17.30, 20 y 22.35: Notic.

★ **MONUMENTAL. Lavalle 780. 393-8865.** A las 13, 15, 17, 19, 21.5 y 23.10:

LA MALDICION
DE LA PANTERA ROSA

S.r. Con David Niven y Robert Wagner. A las 14.45, 16.45, 18.50, 20.50 y 22.55: Notic. Sáb. trasn. 1.15.

★ **MULTICINE. Lavalle 750.** Continuado desde las 8: Estrictamente para hombres mayores de 21 años. Damas acompañadas. Sala 1 ($a 100): FIEBRE; EXTASIS TROPICAL. Sala 2 ($a 300): LA BASTARDA. Sala 3 ($ a300): CIRCULO VICIOSO. Sala 4 ($a 300): LAS PICARDIAS DEL SEXO. Sala 5 ($a 300): LA ARDIENTE EMMANUELLE.

★ **NORMANDIE. Lavalle 861. 392-1000.** A las 13, 15, 17, 19, 21 y 23.10: MI PROFESORA DE FRANCES. P.m.18.

★ **OCEAN. Lavalle 739. 392-1515.** A las 13, 15, 17, 19.5, 21.10 y 23.15:

CADENAS CALIENTES

P.m.18. Con Linda Blair y John Vernon. A las 14.40, 16.40, 18.45, 20.50 y 22.55. Notic. Sáb. trasn. 1.30.

★ **OPERA. Corrientes 860. 35-1335.** A las 13, 14.45, 16.45, 18.50, 21.5, 23.20 y sáb. trasn. 1.10: Un filme de David Hamilton:

BILITIS ... UNA MUJER

P.m.18. Patti D'Arbanville, Mona Kristensen y Bernard Girardieau. A las 16.25, 18.25, 20.35 y 22.50: Notic.

★ **PARAMOUNT. Lavalle 845. 392-9999.** A las 13, 14.40, 16.20, 18, 19.40, 21.20 y 23.25:

EL PRISIONERO DEL SEXO

P.m.18. Un filme de Walter Khouri. A las 14.30, 16.10, 17.50, 19.30, 21.10 y 22.50: Notic. Sáb. trasn. 1.30.

★ **PARIS. Lavalle 769. 392-2016.** Cont. 13.5, 16.25, 19.50, 23.20 y sáb. trasn. 1.30: A FLOR DE PIEL; 14.45, 18.5 y 21.30: NINJA II; 16.20, 19.40 y 23.10: Notic. P.m.18.

★ **PLAZA. Corrientes 939. 392-7577.** A las 13, 15, 17, 19, 21 y 23.10: LO REYES DEL SABLAZO. S.r.

★ **PREMIER. Corrientes 1565. 46-2113.** A las 14.35, 17.15, 19.55 y 22.35: EL DIA DESPUES. P.m.14. Con Jason Robards y Jobeth Williams. La película que conmueve al mundo. A las 14.15, 16.55, 19.35 y 22.15: Notic.

★ **PETIT PREMIER. Corrientes 1565. 46-2113.** A las 15, 17, 19, 21 y 23 (sáb. y dgos. solo a las 19.45, 21.30 y 23.15):

LA REVANCHA

P.m.14. Con Annie Girardot y Víctor Lanoux. Sáb. y dgos. a las 14, 16 y 18: MENUDOMANIA. S.r.

★ **SALA UNO. B. Sur Mer 549. 88-9420.** A las 14.10, 16.10, 18.10, 20.10 y 22.10: EL PORTERO DE NOCHE. P.m.18. Con Dick Bogarde y Charlotte Rampling. 14, 16, 18, 20 y 22: Notic. Sáb. trasn. 0.15.

★ **SANTA FE 1. Santa Fe 1947. 44-8980.** A las 13.10, 15.5, 17.10, 19.15, 21.20 y 23.25:

GABRIELA

P.m.18. Con Sonia Braga y Marcello Mastroianni. A las 13, 14.55, 16.50, 18.55, 21 y 23.5: Notic. Sáb. trasn. 1.30.

★ **SANTA FE 2. Santa Fe 1947. 44-8980.** A las 14.5, 16.15, 18.30, 20.45 y 23:

LA MALDICION
DE LA PANTERA ROSA

S.r. Con David Niven y Robert Wagner. A las 13.50, 16, 18, 20.25 y 22.40: Notic. Sáb. trasn. 1.10.

★ **SARMIENTO. Lavalle 852. 392-3338.** A las 13, 15, 17, 19, 21 y 23.10: Porky's. P.m.18. Sáb. trasn. 1.15.

★ **SELECT LAVALLE. Lavalle 921. 35-0235.** A las 13, 15.15, 17.15, 19.15, 21.15 y 23.15: SOBREVIVIENDO. P.m.14. 15, 17, 19, 21 y 23: Notic. Sáb. trasn. 1.20: PINK FLOYD, THE WALL.

★ **STUDIO. Santa Fe 2541. 821-5845.** A las 13.45, 16.30, 19.25 y 22.20: ESCENAS DE LA VIDA CONYUGAL. P.m.18. Un filme de Ingmar Bergman. A las 16.20, 19.15 y 22.10: Notic.

★ **SUIPACHA. Suipacha 442. 392-1195.** A las 13.35, 15.30, 17.25, 19.20, 21.20 y 23.20: MI AÑO FAVORITO. S.r. Con Peter O'Toole y Jessica Harper. A las 13.15, 15.10, 17.5, 19, 21 y 23: Notic. Sáb. trasn. 1.20.

ALMAGRO

★ **BIOGRAFO UNO. Corrientes 4636.** Cont. 18.55, 20.50 y 22.45: Notic.; 19.10, 21.5 y 23: El magnífico. P.m.14.

★ **PALACIO DEL CINE. Rivadavia 3636. 982-4818.** Cont. 14.45, 18.30 y 22.30: La Patagonia rebelde; 16.40 y 20.30: El arreglo. Notic. P.m.14.

★ **ROCA. Rivadavia 3753. 812-1517.** Cont. 14, 17.10 y 20.35: La esclava; 15.35, 19 y 22.25: Ninja II. Notic. P.m.18.

BELGRANO

★ **ATLAS BELGRANO. Av. Cabildo 2165. 781-7200.** Cont. 14.40, 16.45, 18.50, 21 y 23.10: Porky's.; 14.20, 16.25, 18.30, 20.40 y 22.50: Notic. P.m.18. Sáb. trasn. 1.10.

★ **CABILDO. Av. Cabildo 2347. 782-3852.** Cont. 14.30, 16.45, 18.50, 21, 23.5 y sáb. trasn. 1.10. M.A.S.H. P.m.18. 16.35 y 20.50: Notic.

★ **FANTASY. Cabildo 685. 771-0686.** Tarde: 13.45, 15.30 y 17.50: El señor Sapo; Dumbo. S.r. Noche: 20 y 22.30: Desaparecido. P.m.18. Sáb. trasn. 1.15: All that jazz.

★ **GENERAL PAZ. Cabildo 2702. 781-1412.** A las 14.20, 16.30, 18.40, 20.50 y 23.5: Sin aliento. P.m.18. Sáb. trasn.

★ **G. SAVOY. Cabildo 2829. 781-6500.** Cont. 14.50, 16.55, 18.50, 20.55 y 23: La maldición de la Pantera Rosa; 16.25, 18.30, 20.35 y 22.40: Notic. S.r.

★ **LIDO. Av. Cabildo 3241. 701-2996.** Cont. dde. las 14.30: Mamá cumple 100 años; Soy fotogénico. P.m.18.

★ **MIGNON. Juramento 2433. 784-3899.** Cont. 14.40, 16.45, 18.50, 20.55 y 23: Gabriela; 16.25, 18.30, 20.35 y 22.40: Notic. P.m.18. Sáb. trasn. 1.

BOCA

★ **OLAVARRIA. Olavarría 635. 21-0454.** Cont. desde las 14.30: La loca historia del mundo I; Una aventura llamada Menudo. S.r.

BOEDO

★ **CUYO. Boedo 858. 97-6975.** Cont. 15.45, 19.30 y 23.10: Porky's; 14, 17.30 y 21.15: El sonido de la muerte. P.m.18.

★ **GRAN SAN JUAN. San Juan 3246. 97-4293.** Cont. 16.10, 19.30 y 22.40: Tatuaje al desnudo; 14.40, 17.50 y 21.10: Amores carnales. P.m.18.

★ **LOS ANDES. Boedo 777. 97-4233.** Cont. 15.45, 19.25 y 23.5: Sin aliento; 14, 17.30 y 21.10: El shock. P.m.18.

★ **N. PALACE. San Juan 2461. 941-1723.** Cont. 15, 18.55 y 22.50: Cadenas calientes; 17 y 20.55: Detrás de la puerta. P.m.18. Sábado trasnoche 1.

CABALLITO

★ **CABALLITO. V. Martínez 62. 431-0052.** Cont. 15, 18.20: Titanes en el ring contraataca; 16.45: Los Parchís y el inventor invisible. S.r.

★ **MORENO. Rivadavia 5050. 90-4303.** Cont. 15, 19 y 23: Cadenas calientes; 16.45 y 20.45: Detrás de la puerta. P.m.18.

COLEGIALES

★ **ARGOS. F. Lacroze 3455. 854-0673.** Cont. 15.30, 19 y 22.30: Ninja II; 17.5 y 20.35: La esclava. P.m.18.

FLORES

★ **CONTINENTAL. Carabobo 945. 631-2218.** Cont. 15.10, 19.10 y 22.50: Operación Dragón; 17.10 y 20.50: El exorcista. P.m.14. Sáb. trasn.

★ **FENIX. Rivadavia 7802. 612-8858.** Cont. 14.45, 18.40 y 22.40: Identificación de una mujer; 16.40 y 20.40: Insólito destino. P.m.18.

★ **FLORES. Rivadavia 6661. 631-3701.** A las 14, 15.50, 18.10, 20.30 y 23: Sin aliento. P.m.18.

★ **GRAN RIVADAVIA. Rivadavia 8636. 69-1356.** Cont. desde las 14.30: Mi última locura; Trinity y los compañeros del Diablo. S.r.

★ **GRAND PRIX. Gaona 3263. 59-2551.** Cont. 15.30, 17.20, 19.10, 21 y 22.50: Porky's. P.m.18.

★ **LOPE DE VEGA. L. de Vega 1744. 567-4343.** Cont. 15.10, 19 y 22.40: Gabriela; 16.55 y 20.45: La isla de las tormentas. P.m.18.

★ **PUEYRREDON. Av. Rivadavia 6871. 612-0389.** Cont. 16.15, 19.35, 23 y sáb. trasn. 1: Ninja II; 14.30, 17.50 y 22.10: 16 años. P.m.18.

★ **RIVERA INDARTE. R. Indarte 44. 612-5500.** Cont. 14.40, 16.45, 18.50, 21 y 23.10: Porky's. Notic. P.m.18.

★ **SAN JOSE. Rivadavia 7350. 611-5989.** Cont. desde las 14: Emmanuelle, esclava de la corrupción; Amores de vampiros. P.m.18.

★ **SAN MARTIN. Av. Rivadavia 7060. 612-5416.** Cont. desde las 13.30: Rambo; La reina del kung-fu. P.m.14.

LINIERS

★ **GRAN LINIERS. Avda. Gral. Paz. 44.** Cont. 13.35, 19.10 y 22.50: Cadenas calientes; 13.50, 17.15 y 21: Detrás de la puerta. P.m.18.

★ **GRAN ODEON. Montiel 160. 641-7673.** Cont. 16.5, 19.30 y 22.55: Porky's; 14.20, 17.45 y 21: Noche de graduación. P.m.18.

★ **MARTIN FIERRO. Avda. Gral. Paz 47.** Cont. 15.35, 19.10 y 23: Gabriela; 13.50, 17.15 y 21: Gigoló americano. P.m.18.

MATADEROS

★ **ALBERDI. Juan B. Alberdi 6169. 68-0496.** Cont. 16.15. 19.35 y 23: La Patagonia rebelde; 14.30, 17.50 y 21.10: El arreglo.

★ **EL PLATA. J. B. Alberdi 5751. 68-1118.** Cont. 15.45, 19.20 y 23:50: Porky's; 14, 17.25 y 21: El sonido de la muerte. P.m.18.

★ **GRAN LUGANO. Murguiondo 4062. 601-3457.** Cont. desde las 14.30: Dos locos con suerte; La laguna azul.

NORTE

★ **ATALAYA. Av. Córdoba 4633. 773-0700.** Cont. 15, 18.40 y 22.20: E.T. el extraterrestre; 17 y 20.40: La pista de la Pantera Rosa. S.r.

★ **GRAN NORTE. Av. Santa Fe 3730. 72-8468.** Cont. 15.20, 17.15, 19.10, 21.5 y 23: Porky's. P.m.18.

★ **RIALTO. Cordoba 4287. 86-8764.** Cont. 16, 19.20 y 22.40: El magnífico; 14.30, 17.35 y 21: Doctor erótico. P.m.14.

ONCE

★ **LORIA. Rivadavia 3058. 87-1436.** Cont. 16.15, 19.35 y 23: La Patagonia rebelde; 14.30, 17.50 y 21.10: El arreglo. P.m.14.

★ **MAJESTIC. Pueyrredón 230. 87-9636.** Cont. 14, 17.10, 20.25 y 23.30: El prisionero del sexo; 15.25, 18.35 y 21.50: A flor de piel. P.m.18. Sáb. trasn. 1.

PARQUE PATRICIOS

★ **RIVAS. La Rioja 2054. 91-1841.** Cont. desde las 14.30: Mi última locura; Nos encontraremos en el infierno. S.r.

VILLA DEL PARQUE

★ **BERNASCONI. M. Sastre 3195. 50-6462.** Cont. 15.5, 18.50 y 22.40: La Patagonia rebelde; 17 y 20.45: El arreglo. P.m.14.

★ **PARQUE. Cuenca 3250. 50-4448.** Cont. desde las 14.30: M.A.S.H.; El joven Frankenstein. P.m.18.

VILLA DEVOTO

★ **ACONCAGUA. Av. Gral. Mosconi 3260. 571-5208.** Cont. desde las 14.30: La loca historia del mundo I; Yo estoy con los hipopótamos. S.r.

★ **EUROCINE. N. York 3330. 50-1443.** Cont. 15, 18.55 y 22.45: La Patagonia rebelde; 17.10 y 20.55: El arreglo. P.m.14.

VILLA URQUIZA

★ **25 DE MAYO. Triunvirato 4438. 51-1859.** Cont. 15, 19 y 23: Porky's; 16.45 y 20.45: Amor eterno. P.m.18.

★ **GRAN URQUIZA. Bauness 2506. 51-2135.** Cont. 15, 18.50 y 22.30: Juegos de guerra; 17.10 y 20.50: La pista de la Pantera Rosa. S.r.

GRAN BUENOS AIRES

ZONA OESTE

★ **BELLA VISTA. Gran Pacífico.** Porky's; Vestida para matar. P.m.18.

★ **CASEROS. Paramount.** Mi última locura; Paraíso. S.r.

★ **CIUDADELA. Nuevo Ciudadela 653-5914.** Tatuaje al desnudo; Amores carnales; Manhattan Baby. P.m.18.

★ **HAEDO. Gran Rex. 659-7946.** Bajo fuego; La dama desaparece.

★ **JOSE C. PAZ. Paz.** Los reyes del sablazo; Los extraterrestres. S.r.

★ **LA TABLADA. Martín Güemes. 652-3055.** El día después; Los 39 escalones. P.m.14.

★ **MORON. Achaval. 629-9164.** La ardiente Emmanuelle; Las picardías del sexo. P.m.18.

—Morón. 629-5332. El prisionero del sexo; Week-end salvaje. P.m.18.

★ **RAMOS MEJIA. Gran Belgrano.** Bajo fuego; ¿Dónde esta el doctor? P.m.14.

—San Martín. Gabriela; La isla de las tormentas. P.m.18.

★ **SAN MARTIN. Ateneo.** La Patagonia rebelde; No habrá más penas ni olvido. P.m.14.

—Gran Plaza. El prisionero del sexo; Internado de muchachas vírgenes. P.m.18.

★ **SAN MIGUEL. Mayo. 664-1214.** La Patagonia rebelde; No habrá más penas ni olvido. P.m.14.

—San Miguel. 664-1569. El prisionero del sexo; Internado de muchachas vírgenes. P.m.18.

ZONA SUR

★ **AVELLANEDA. Colonial. 201-7097.** Confesiones de un maníaco sexual; La svástica en el vientre. La profesora de ciencias naturales. P.m.18.

—Gral. Roca. 201-7928. El club marcial de Shaolín; Mad Max II; Dos tipos explosivos.

—Maipú. Sin aliento; Langosta para el desayuno. P.m.18.

—Mitre. 201-6249. Un loco en acción; Ya nunca más. S.r.

—San Martín. 201-0441. Porky's. Notic. P.m.18.

★ **LOMAS DE ZAMORA. Avenida. 244-2200.** Carmen; Hace demasiado tiempo que te amo. P.m.18.

—Coliseo. El cura casado; Corrupción se escribe con sangre. P.m.18.

—Español. 243-0381. El prisionero del sexo; Week-end salvaje. P.m.18.

—Gran Lomas 244-4988. La Patagonia rebelde; No habrá más penas ni olvido. P.m.14.

★ **QUILMES. Cervantes. 253-1234.** La Patagonia rebelde; No habrá más penas ni olvido. P.m.14.

—Moderno. 253-0216. El día después; ¿Dónde está el doctor? P.m.14.

CRONICA, Edición de la Tarde. Registro de la Propiedad Intelectual Nº 188.180. Director: Ricardo Gangeme. Redacción, Administración y Publicidad: Azopardo y Garay. Teléfonos: 361-1001/1051.

TRAGICO CHOQUE: 5 MUERTOS

Auto se Estrelló Contra Camión en Formosa.

FORMOSA, 17 (De nuestro corresponsal).— **Cinco personas murieron anoche como consecuencia de un accidente protagonizado por un camión y un automóvil particular, en la ruta nacional 11, a 10 kilómetros al sur de esta capital, informó aquí la policía.**

Las malas condiciones del tiempo —lluvias intermitentes— habrían incidido en la grave colisión protagonizada por un automóvil Peugeot 504, chapa C 760.727, ocupado por **Antonia Sánchez** (conductora), **Amalio Rodríguez, Arnaldo Carro, Néstor Villalba,** y **Julián Torales,** y un camión Mercedes Benz, patente B 1.608.882, conducido por **Ernesto Máximo Ladrix,** argentino, mayor de edad, domiciliado en la localidad bonaerense de Tigre.

El accidente se produjo en el kilómetro 1160 de la ruta nacional 11, en circunstancias en que el Peugeot transitaba hacia el sur de la provincia, mientras el segundo vehículo lo hacía en dirección contraria, apresándose a ingresar a la ciudad.

La escasa visibilidad reinante habría desencadenado el choque frontal, en el que perecieron todos los ocupantes del automóvil Peugeot, a raíz de las graves heridas recibidas en el violento impacto.

El informe policial dado a conocer a las 10.30 de hoy, consigna que la conductora del Peugeot, Antonia Sánchez, resultó decapitada, a tal punto que la cabeza de la víctima fue hallada a unos 20 metros del lugar

Los cadáveres fueron identificados a media mañana, con intervención del juez del Crimen, Fernando Inchausti Ezcurra, que entiende en la causa. En tanto, se dispuso la detención preventiva del conductor del camión, hasta el esclarecimiento del luctuoso suceso.

● AVION EN EMERGENCIA

SANTIAGO DEL ESTERO, 17 (De nuestro corresponsal).— El avión Cessna que se dijo, había sido declarado en emergencia procedente de Córdoba y con destino a Frías, provincia de Santiago del Estero, no estuvo en tal situación, sino que al no poder aterrizar en La Rioja lo hizo en Jesús María y ahora se encuentra en el aeropuerto de esta capital.

Según se nos informó en el aeropuerto Santiago del Estero, el avión llegó a esta capital sin ningún inconveniente, piloteado por Gustavo Urtubey.

El aparato es un Cessna 182 matrícula LVJEI, de la firma Figueroa Hermanos, de esta ciudad, se dirigía a La Rioja y no a Frías como se dijo en principio, por las razones apuntadas aterrizó en Jesús María, provincia de Córdoba y luego regresó a esta capital, sin ninguna novedad.

En primer momento se temió lo peor, poniéndose en marcha el "operativo búsqueda", en la inteligencia que podría haber ocurrido una tragedia.

AL REGRESAR AL PAIS ONGARO REIVINDICO SU JUSTICIALISMO

A poco de su regreso al país, el ex secretario general de la CGT de la República Argentina, Raimundo Ongaro expresó que "siento un inmenso placer por estar nuevamente en mi patria y a la vez siento una profunda tristeza porque la división que hiere a los argentinos dificulta la solidificación del Gran Frente de Liberación Nacional que necesitamos".

En una improvisada conferencia de prensa ofrecida en uno de los salones del Aeropuerto Internacional de Ezeiza, el líder de los trabajadores gráficos del país, expresó que "todos los argentinos tenemos que colaborar para que el presidente Alfonsín termine su mandato constitucional —aunque se equivoque— porque es la única manera —agregó— de demostrarle a los intereses minoritarios, representativos de la entrega, la traición y el vandalismo de adentro y los explotadores de afuera, vuelvan a sesgarnos con otro baño de sangre".

Mientras en el hall central del aeropuerto, más de 2.000 simpatizantes de distintas extracciones políticas vivaban su nombre al compás de bombos, pitos y matracas, Ongaro con lágrimas en los ojos reinvidicó su militancia peronista e instó a todos los argentinos a no olvidar la obra de patriotas que "entregaron su vida por la causa del pueblo como Hipólito Irogoyen, Juan Perón y Eva Perón".

También expresó Raimundo Ongaro que "si Alfonsín no puede cumplir con su promesa de levantar miles de viviendas, nosotros tenemos que arremangarnos y hacer de albañiles", pero enfatizó, "lo que no debemos permitir es que se siga defraudando ni que se intente saldar la usura de la banca internacional con la sangre y el sudor del pueblo".

Ongaro quien permanentemente fue interrumpido por las sobrecojedoras muestras de afecto de familiares y trabajadores que pudieron sortear la vigilancia policial, dijo en otro párrafo de su encendida alocución que "la lucha por la liberación del pueblo argentino no debe circunscribirse únicamente a nuestro país, sino —agregó— debe ser la punta de lanza de toda la lucha de Latinoamérica, pues en la medida en que continuemos divididos será una ilusión cada vez más lejana el sueño de unidos o dominados en el año 2000".

En una de sus últimas apreciaciones, Ongaro fustigó duramente a "aquellos dirigentes gremiales que tienen tiempo y ganas de atacar a la juventud de nuestra patria olvidando todo lo que ellos hicieron para que ahora gocemos de esta democracia y olvidándose —puntualizó— de tantos nazis sirvientes de las trasnacionales que destruyeron el país".

Luego de cumplir con los trámites aduaneros, el retornado dirigente sindical se dirigió con sus acompañantes al hall del Aeropuerto de Ezeiza donde era esperado desde hora temprana por más de 2.000 simpatizantes.

ACRIBILLADOS EN UN TRIBUNAL DE BRASIL

CURITIBA, Brasil, 17 (ANSA).— La policía mató a tiros en el interior de un tribunal de la ciudad de Assai (estado de Paraná) a tres asaltantes de bancos que intentaron huir durante una indagatoria.

Informaciones llegadas hoy a esta ciudad, capital de Paraná, indicaron que el hecho ocurrió en la tarde de ayer y que un cuarto asaltante, identificado como Gilson Pereira, fue internado en grave estado en un hospital de Assai.

Los disparos comenzaron cuando Adilio Donizete ("Ze Pretinho"), Joao Roberto Bitencourt y Osvaldo Miguel Barbosa, que se encontraban en una sala de espera, intentaron apoderarse de las armas de dos guardias, mientras Gilson Pereira prestaba declaraciones al juez Celso Beikl Sato.

Alertado por los gritos de sus compañeros, Gilson Pereira intentó inmovilizar al juez, pero fue herido por un soldado de la policía militar, en tanto que los otros guardias dispararon contra "Ze Pretinho" (José Negrito) y los demás asaltantes.

Estos no tuvieron ninguna posibilidad ya que, al no concretar el apoderamiento de las armas de los guardias, quedaron con "las manos vacías" frente a la rapidez y efectiva reacción de los guardianes.

POLICIAS CONDENADOS POR SOBORNO

CORDOBA, 17 (De nuestro corresponsal).— Dos policías y un ex agente de la repartición fueron condenados a prisión por la Cámara 4ª del Crimen, al acreditar su vinculación con una maniobra de soborno para sustraer prontuarios de una comisaría.

En medios tribunalicios se informó que la resolución judicial fue dictada en una causa seguida contra los policías Carlos Alberto Oliva y María Graciela de los Santos de Santa, ambos adscriptos a la seccional 6ª de esta capital, y Luis Emilio Centeno Novillo, quien en 1981 fuera cesanteado de la repartición.

El episodio que motivara la acción de la justicia, tuvo comienzo el 24 de marzo de 1983 cuando Oliva, por intermedio de la agente de los Santos de Santa, ofreció 200 pesos argentinos al policía Carlos Alberto Murat para que sustrajera distintos documentos de la sección prontuarios donde desarrolla tareas.

Las fuentes informantes explicaron que Murat comunicó esa propuesta a sus superiores, quienes le indicaron que manifestara su aceptación, en procura de aprehender así a los funcionarios promotores de la maniobra cuando se concretara la entrega de los documentos requeridos.

Ello ocurrió el 29 de marzo del mismo año en un bar ubicado en pleno centro de Córdoba, a donde la mujer acudió con su concubino Luis Emilio Centeno Novillo para encontrarse con el agente Murat y concretar la "operación".

Luego de la consideración de la causa, Carlos Alberto Oliva fue declarado coautor responsable de cohecho activo (soborno) y condenado a tres años de prisión efectiva e inhabilitación.

EL TIEMPO

MAXIMA: A las 11 horas

22°6

MINIMA: 15°4 a las 4 hs. Humedad: 60%. Visibilidad: 10 kmts. Presión: 1015.4 milibares. Vientos del Sudeste a 8 kph cielo cubierto. **Pronóstico:** Bueno, algo nublado, poco cambio de la temperatura.

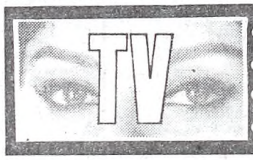

- QUISO COPAR A ALARCON SU GRAN AMIGA
- EN ATC PAGAN MENOS Y REFRITAN MAS
- EX DE SILVESTRE EN CUEROS POR SU HIJOS
- MARECO IMITA DEMASIADO A LA LEGRAND

A María del Carmen Valenzuela **iban a pagarle los 150 mil** que ella requería. Si la reemplazaron por Mariana Karr en **"Tramposa" nuevo título del refrito** de "Un mundo de veinte asientos", telenovelón **gestado durante el ex proceso,** fue porque **la apodada "Mariquita" quiso encabezar antes** que Pablo Alarcón, su amigo de hace unos años con el cual lloró en su hombro cuando murió Mónica Jouvet. "Tramposa", **"tendrá como leit-motiv tema del mismo rótulo** en la voz de Danny Martín, **el apasionado,** y el redondo (que seguramente jamás recibiremos) será difundido a toda América donde apostaran el telenovelón. **¡Plaf!**

● DURA POCO

Pese a que recién empezó a aparecer en el pálido "Aquí, la ventana" por **el caótico** canal decano, Víctor Iturralde **está a punto de renunciar.** Parece ser que **lo que le abonan no se asemeja ni por las tapas** a lo que percibía en el canal autopista. Por otra parte, como asesor de filmateca de dicha telemisora **está en desacuerdo** con el material inserto en la misma, tipo "Duques de Hazzard" que juzga **como perteneciente a la época del ex proceso.** Ufa, **¡y todos con ese "disco!**

● DESNUDO POR LOS HIJOS

Un fardo más le ha echado encima Deborah Ramos, **la vengativa,** a Silvestre, **su esposo** en trámite de **divorcio.** Y es el de haber salido como **fue echada al mundo** en una publicación de destape diciendo: **"Lo hago para mantener a mis hijos".** Doña Deborah, a **los 40 y tantos años,** se animó, con rostro de dolor, a **despojarse de sus prendas.** Andrea del Boca **seguirá poniendo cara de nena buena** y don Silvestre continuará cantando canciones edulcoradas. **¡Que siga el corso!**

● PESADUMBRE

Gran pesar provocó a Eduardo Rudy, **el respetado,** rumor **donde se lo indica como viviendo romance con una mujer muy joven.** Don Rudy **es un padre de familia y abuelo, tiene un matrimonio de larga data,** y hay que ver cómo le cayó esa noticia en **su fuero íntimo.**

● FLOR AZTECA

"Corchito" Castro se sentó un palco, noches atrás, y de golpe **desapareció de la órbita de las miradas de la platea.** Había acontecido que dada su escasa estatura **solamente se le notaba parte de su casco capilar** semejando **toda una flor azteca (esas macetas donde solo se ve la testa). ¡Faltaría más!**

● LOS MANDUCAJES

"Cordialmente" asomó con nuevo decorado **(más lujoso que el del año anterior)** amén de hacer movilizar a Juan Carlos Mareco, su conductor, en base **a la misma estructura que hacía Mirtha** en sus populares almuerzos. O sea **mostrando flores y plantas, leyendo adhesiones y haciendo conocer la casa.** Cuando en la víspera **pidió de comer ya se veía que lo tornaba en manducajes en reemplazo de la anfitriona ideal.** Se insiste en proclamar mucho en el programa **a los que estuvieron prohibidos y exiliados** y **en remarcar lugares geográficos como La Habana y Moscú. ¡Click!**

● EXCESO

Algo más acerca de **infantiladas** del **crítico** canal decano. En un ciclo que tiene a su cargo señorita apellidada Schwartz, o algo así, ya que **se pasa de ignota,** asoman **43 personas** entre sicopedagogos, etcétera ocasionando **abultados excesos de cachets** que hacen **picadillo** las finanzas del estado. **¡Caramba!**

● LAGRIMONES

En privada que hubo de "La fuerza del cariño" se detectó **llorando desconsoladamente,** a varias intérpretes. Por el drama padecido por Shirley McLaine **derramaron lagrimitas** Olga Zubarry, **la vasca,** Marta González, **la ahora de pelo negro,** Lucía Miranda, **la altiva,** Libertad Leblanc, **la perseguida,** y Susana Rinaldi, **escondida detrás de lentes oscuros,** tal vez **por vergüenza** de lo que esta haciendo por la tele. **¡Splash!**

● RECONOCIMIENTO

Se encuentra entre nos el "tano" Nozzi dispuesto a grabar tapes para llevarlos al exterior. El citado apoderado reconoció que en la cinta "Todos los días, un día" que protagonizó Julio Iglesias, (fue **un plomo** y aquí **se pasó, hace poco, en el video),** un personaje se apoda **"tano"** en su honor **por ocurrencia de don Julio** quien **habitó** en casa de **calle Olleros,** propiedad de don Nozzi durante su estancia en Argentina, en su último viaje a ésta. **¡Clong!**

● DESTAPE MAYOR

En cumpleaños de Gladys Mancini, festejado en Arribeños al 3600, Libertad Leblanc, **la exhibicionista,** explicó **porque se desnudó en plena arteria** colocándose en aguas de fuente en forma de estuche marino en Figueroa Alcorta. **"Fui de las primeras que inició el destape cuando se lo prohibía. Ahora que se desnudan todas no me voy a quedar atrás". ¡Cataplines!**

● FLASH

● Trissi Bauer, **la rapadita,** quien no asoma en TV desde el 77, se propone presentar una idea en el canal **culturoso.** Le previnieron: **"Deci que venís del exilio** para darte importancia". **¡Caray!**